

병영삼일아파트 50년공공임대주택 예비입주자 모집

청약자격 미숙지, 착오 신청 등에 대해서는 청약자 본인에게 책임이 있으니 불이익을 당하는 일이 없도록 유의하여 주시기 바랍니다.

울산도시공사에서는 유선전화 등을 통해 입주자 모집공고의 내용과 관련하여 자세한 안내가 이루어질 수 있도록 상담을 실시하고 있으나, 청약자 개인의 복잡한 상황에 대한 설명 누락 또는 부정확한 정보 제공 등에 기인한 잘못된 상담으로 불이익을 당하는 일이 가끔 발생하고 있습니다. 따라서 청약과 관련한 상담은 청약의 참고자료로만 활용하여 주시고 반드시 공고문을 읽어보시고 필요시 현장방문을 통한 직접 상담을 권해드립니다.

모집 신청과 관련하여 매우 중요한 사항이오니 필히 숙지하시기 바랍니다

- 이 공고문은 울산도시공사 홈페이지(www.umca.co.kr)에서도 확인하실 수 있습니다.
- 50년공공임대주택은 입주자에게 **분양전환 되지 않는 임대주택**입니다.
- 이 주택의 예비입주자 모집공고일은 **2018.04.20.(금)**이며, 이는 **입주자격과 예비입주자 선정과정에서 경쟁이 있을 때 적용하는 순위 및 배점의 판단 기준일**이 됩니다.
- 본 모집공고문의 모집대상 주택에 대하여 1세대 1주택 신청을 원칙으로 하며, 중복 신청하는 경우 전부 무효처리 합니다.
- **순위별로 청약일자가 지정된 경우 반드시 해당 순위 날짜에 신청하여야 하며 다른 순위 날짜에 접수 시에는 모두 부적격 처리됩니다.** (예를 들면 1순위자가 1순위 접수일인 8일에 접수하지 않고 2순위 접수일인 9일에 접수시 부적격 처리)
- 신청서의 주소지는 새로운 주소(도로명 주소)만 사용하고 있으니, 반드시 도로명 주소로 신청하시어 계약안내문 수령 등에 불이익이 없도록 유의하시기 바랍니다.
- 예비입주자는 기존 입주자의 해약으로 인한 퇴거세대에 입주하게 되므로 도배, 장판 등 내부시설물이 최초 입주시의 상태와 다르거나 일부 노후화되어 있을 수 있습니다.
- 금회 예비입주자로 선정된 경우 **기 대기중인 예비입주자의 후순번이 되며, 공가세대 발생시 예비입주 순번에 따라 계약체결하므로 아파트 입주시까지 상당한 기간이 소요될 수 있습니다.**
- 청약통장 순위(가입)확인서 확인시 주택명 및 주택관리번호

주택명	2018.4.20. 울산도시공사 50년 공공임대주택 예비입주자 모집공고
주택관리번호	2018000599

- 신청시에 청약은행과 납입횟수를 사전에 반드시 확인하셔야 기재오류로 인한 부적격 탈락을 예방할 수 있으니 유의하시기 바랍니다.

입주자격 검증

50년공공임대주택은 무주택세대구성원 기준을 충족하여야 하며, 입주를 신청하신 신청자와 해당 세대 구성원 전원은 국토교통부 주택소유확인시스템을 통하여 주택소유 여부를 검증 후 입주자로 선정합니다.

신청문의 안내

- 전화문의는 장시간 접속지연 및 통화대기 등의 불편이 있을 수 있으니, 예비입주자 모집 신청과 관련하여 문의사항이 있을 때에는 가급적 모집공고문을 통해 확인하시기 바랍니다.

☎ 문의 : 울산도시공사 주택·도시재생팀 (052-219-8454, 8453)

1. 주택단지 개요

단지명	단지위치	건설호수	최초입주
병영삼일	울산광역시 중구 남외로 88 병영삼일아파트	4개동 888호	'97. 11.

- 본 공고문으로 안내하지 못한 단지여건·주변환경 등이 있을 수 있으며, 매연·분진·악취·소음·폐기물 등 주변의 생활환경 오염으로 입주 후 생활에 불편이 발생할 수 있으니 반드시 현장 확인 후 신청하시기 바랍니다.

2. 모집대상 주택

단지명	주택형	세대당 계약면적(m ²)				구조/난방	건설호수	대기중인 예비자수	모집할 예비자수
		주거전용	주거공용	기타공용	합계				
병영삼일	74	49.38	14.21	10.85	74.44	복도식/개별	648	2	160

- 단지별 주택형별 평면도는 공고문과 별도로 안내하고 있으니, 참고하시기 바랍니다.
- **주거전용면적**은 주거의 용도로만 쓰이는 면적이며, **주거공용면적**은 계단·복도·주현관 등 공동주택의 지상층에 있는 공용면적이며, **기타 공용면적**은 주거공용면적을 제외한 관리사무소·경비초소·지하층 등의 공용면적입니다.
- 세대당 계약면적은 동일단지의 주택형별로 대표적인 면적을 공고한 것으로서 실제 입주하는 주택은 같은 주택형이라 하더라도 주거전용면적 등 세대당 계약면적이 다소 다를 수 있습니다.
- 주택에 설치된 발코니는 주택공급면적에서 제외된 비주거공간으로 샷시가 설치된 경우 내·외부의 온도 및 습도 차이로 인해 결로 현상이 발생할 수 있으므로 환기 등 예방조치를 취하여야 합니다. 특히, 동절기에 빨래를 건조하거나 가습기를 사용하는 경우에는 샷시창을 자주 개방하여 주셔야 합니다.

3. 임대조건

단지명	주택형	구분	임대조건			월임대료(원)
			임대보증금(원)			
			계	계약금	잔금	
병영삼일	74	표준	10,114,000	2,000,000	8,114,000	132,370
		보증금전환	12,720,000	2,000,000	10,720,000	126,070
		임대료전환	9,633,000	2,000,000	7,633,000	133,530

- 위 임대조건의 임대보증금 및 월임대료는 입주자모집공고일 현재 기준이며, 예비입주자로 선정된 고객께서 **임대차계약을 체결하는 시점에 당해 주택의 임대조건이 변경된 때에는 변경된 임대조건으로 계약**하셔야 합니다.
- 동일 주택형에서 주거전용면적 등 세대당 계약면적이 다소 다를 수 있으나, 임대보증금 및 월임대료는 주택형별로 동일하게 적용합니다.

4. 신청자격

모집공고일(2018.4.20.) 현재 주택건설지역(울산광역시)에 거주하는 무주택세대구성으로, 아래의 기준에 해당되는 자 (*무주택 확인 및 판정기준 별첨)

<무주택세대구성원이란?>

다음 전원(이하 세대구성원)이 주택을 소유하고 있지 아니한 세대의 세대주 및 세대원을 말한다.
(주택공급에 관한 규칙 제2조 제4호)

신청자	자격검증범위(세대구성원)	비고
세대주 신청시	· 세대주 · 세대주와 동일주민등록표상 거주하고 있는 세대주의 배우자, 세대주의 직계 존비속	단, 신청자의 배우자가 주민등록표상 분리되어 있을시 분리 배우자 및 분리배우자와 동일주민등록표상 같이 거주하는 신청자의 직계 존비속 포함
세대원 신청시	· 신청세대원 · 신청세대원과 동일주민등록표상의 세대주, 세대주의 배우자, 세대주의 직계 존비속, 신청세대원의 배우자, 신청세대원의 직계 존비속	

- ※ 세대주의 직계 존비속에 해당하지 않는 신청자의 형제·자매, 사위, 며느리, 장인, 장모, 시부모, 동거인 등은 신청자의 등본에 함께 등재된 경우라도 세대구성원에 포함되지 않으므로 공급신청 자격이 없습니다.
- ※ 외국인은 신청 불가합니다.
- ※ 「민법」상 미성년자는 단독세대주이거나 세대주가 아닌 세대원인 경우에는 신청 불가합니다.
- ※ 1세대 1주택 신청·공급원칙에 따라 임대주택에 거주 중인 해당세대 중 일부가 공급 신청시에는 세대 분리 하여야 합니다.
- ※ 주택소유여부 및 중복입주 확인은 해당세대(세대구성원 전원을 말함)를 대상으로 합니다.

5. 모집일정

단지명	주택형	신청순위	신청접수	동점자추첨	당첨발표	신청장소
병영삼일	74	1순위	2018.5.8.(화) 10:00~16:00	2018.6.25.(월) 10:00 ※ 대상자 개별통보	2018.6.29.(금) 16:00 홈페이지 공고	울산도시공사 1층 고객서비스실 (☎ 219-8454,3)
		2순위	2018.5.9.(수) 10:00~16:00			

- 상기 일정은 공사 내부사정 등에 의해 일부 변경될 수 있습니다.
- 신청순위별로 신청접수일이 서로 다를 수 있으며, 신청접수일별로 신청순위에 해당하시는 분만 신청이 가능합니다.
- 동점자 추첨은 동일 순위 경쟁이 있을 경우와 2순위 신청자가 있을 경우 실시합니다.
- 해당순위 접수 결과 신청자가 모집할 예비입주자수를 초과하는 때에는 후순위 접수는 받지 아니하며, 후순위 접수 여부는 해당순위 접수마감일 18:00 이후에 울산도시공사 홈페이지에 게시합니다.
- ** 확인방법 : 울산도시공사 홈페이지(www.umca.co.kr) → [분양·임대·보상] → [임대공고]

6. 신청방법

■ 현장방문

■ 현장방문 시 유의사항

- 후순위 신청자는 선순위 접수 결과에 따른 후순위 접수여부를 확인(선순위 접수마감일 18:00 이후 울산도시공사 홈페이지)하시기 바랍니다.
- 제출서류와 구비서류를 빠짐없이 지참하여 주시기 바랍니다. (8.제출서류 참조)
- 신청자격 요건, 당해 주택건설지역 최종 전입일, 청약저축 납입횟수, 도로명 주소를 반드시 숙지하고 방문하셔야 합니다.

■ 현장방문 신청장소

구 분	세부내용
위 치	울산광역시 남구 두왕로 318 (울산도시공사 1층 고객센터실)
교통편	205, 225, 405, 415, 453, 504, 507, 527, 537, 705, 715, 744번 버스 울산대공원 동문 앞 하차
약 도	

7. 선정기준

■ 선정절차

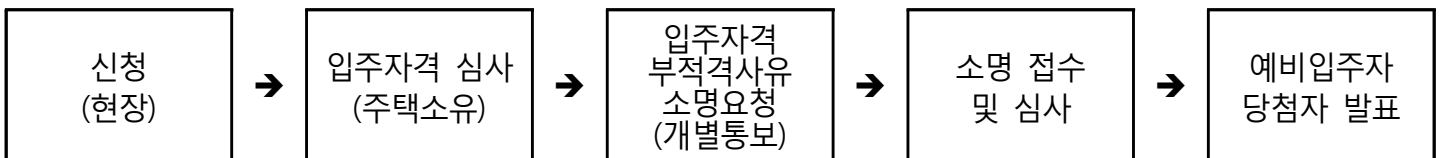

- 해당 세대(세대구성원 전원)의 입주자격 조사결과에 의함
- 주택소유여부 전산검색결과 부적격자로 판명된 자가 통보내용이 사실과 다르거나, 이의가 있을 경우에는 재확인기간(소명기간) 내에 객관적인 증명서류를 제출하여야 하며, 기한 내에 증명서류를 제출하지 아니한 자는 부적격 사유에 대하여 이의가 없는 것으로 간주되어 당첨자에서 제외함

■ 순위 결정기준(수도권 외 지역)

구 분	순위결정 방법
1순위	예비입주자 모집공고일(2018.4.20.) 현재 주택청약종합저축(청약저축 포함)에 가입하여 6개월이 지난 자로서 매월 약정납입일에 월납입금을 6회 이상 납입한 자
2순위	예비입주자 모집공고일(2018.4.20.) 현재 주택청약종합저축(청약저축 포함)에 가입되어 있고 1순위에 해당되지 아니하는 자 ※ 주택청약종합저축에 가입이 되어있지 아니한 자는 신청 불가

- 동일순위 내 경쟁시 해당 주택건설지역(울산광역시)의 거주자에게 우선 공급하고, 남은 주택이 있을 경우 다른 지역(경상남도 지역) 거주자에게 공급
- 청약납입횟수 6회 이상은 청약순위확인서로, 6회 미만은 주택청약종합저축 통장사본으로 함
- 청약납입횟수는 통장 납입횟수가 아닌 청약순위확인서에 의함

■ 일반공급 대상자 간 경쟁시 입주자 선정기준

입주자 선정순서				비 고	
순위	→ 울산광역시 주택건설지역 거주자	→ 예비입주자 선정기준	→ 울산광역시외 주택건설지역 거주자	→ 예비입주자 선정기준	예비입주자 선정기준도 동일한 경우 추첨으로 결정

※ 신청형별에 따라 동일순위 경쟁시 예비입주자 선정기준에 의거 예비입주자 순번을 결정하되, 동일 순위인 경우와 2순위 신청자는 추첨을 통하여 예비입주자 순번을 결정함

■ 동일 순위 경쟁시 예비입주자 선정기준

구 분	경쟁시 예비입주자 순차별 공급방법
전용면적 40㎡초과 주택	① 3년 이상의 기간 무주택세대구성원으로서 저축총액이 많은 자 ② 저축총액이 많은 자

※ 무주택기간은 입주자모집공고일 현재 공급신청자가 만30세 되는 날(만30세 이전 혼인한 경우 혼인관계 증명서에 혼인신고일로 등재된 날)로부터 무주택인 기간을 산정하며, 무주택세대구성원이 주택을 소유한 사실이 있는 경우에는 그 주택을 처분한 후 무주택자가 된 날부터 무주택기간을 산정함

* 혼인 전 배우자의 주택소유 사실은 무주택기간 산정에 포함되지 않음

8. 제출서류

- 제출서류는 모집공고일(2018.4.20.) 이후 발급분에 한하여 유효하오니, 모집공고일 이후에 해당 발급기관으로부터 발급받으셔야 합니다.
- 제출서류는 일체 반환하지 않으며, 서류가 위조 또는 변조 등으로 허위임이 발견되는 때에는 당첨 및 계약이 취소됨을 유의하시기 바랍니다.
- 모집공고일로부터 입주시까지 무주택세대구성원을 유지해야 하며, 무주택세대구성원을 유지하지 않을 경우 당첨 취소 또는 계약거절 등의 불이익을 받을 수 있으니 이점 유의하시기 바랍니다.

■ 공통 제출서류

제출서류	비 고	발급처	부수
개인정보 수집이용 및 제3자 제공 동의서	· (동의방법) 공고 붙임자료 내용을 확인하고 세대구성원 전원이 서명 * 만14세 미만의 세대구성원은 보호자(법적대리인)가 서명 ※ (주의) 동의서를 제출하지 않을 경우 예비입주자 모집 신청·접수가 거부됨	신청자 작성	1통
국민주택 공급신청서 (청약통장 순위확인서)	· 금융결제원 APT2you 홈페이지(www.apt2you.com)를 이용하거나 청약 통장 가입은행에 방문하여 발급 가능(*모집공고일 다음날부터 발급) ## 주택관리번호 : 2018000599 ※ 청약순위확인서에서 표시된 순위는 실제 순위와 다를 수 있으므로 납입횟수(인정회차)를 확인하여 반드시 입주자 모집공고 문상 본인의 순위를 확인하시기 바랍니다.	가입은행 또는 금융결제원 인터넷서비스	1통
서약서	· 신청시 접수장소에 비치(공고문 붙임자료 인쇄하여 사용 가능)	신청자 작성	1통
신청자의 주민등록표등본	· 세대구성원과 세대주와의 관계, 세대구성원의 전입일/변동일 사유, 세대구성 사유, 세대주 및 세대구성원 전원의 주민등록번호, 세대구성원 이름 등이 전부 표기되도록 발급 · 외국인배우자 동일주소 거주시 신청자의 주민등록표 등본상에 등재되도록 발급 * 입주자 모집공고일 이후 '입주자 모집공고일 현재의 세대주'와 주민등록표등본이 분리된 공급신청자는 '입주자 모집공고일 현재의 세대주'의 주민등록표등본 1통 추가 제출	주민센터	1통
신청자의 주민등록표초본	<아래 해당자만 제출> · 입주자 모집공고일 현재 울산광역시 거주자로서 주민등록표상 울산광역시에서의 거주기간이 확인되지 않는 자 · 반드시 신청자의 과거 주소변동(이력)사항을 포함하여 발급 · 입주자 모집공고일 이후 주소 또는 세대주 변동이 있는 세대구성원 (공급신청자 포함)	주민센터	1통

■ 신청자격·순위 등 보완서류 (해당자만 제출)

제출서류	비 고	발급처	부수
(신청자의 배우자) 주민등록표등본	<배우자의 주민등록표가 분리되어 있는 경우에만 추가 제출> · 반드시 세대구성원과 세대주와의 관계, 세대구성원의 전입일/변동일 사유, 세대주 및 세대구성원 전원의 주민등록번호, 세대구성원의 이름 등이 전부 표기되도록 발급	주민센터	1통
가족관계증명서	· 주민등록표등본에서 배우자를 확인할 수 없는 경우(예. 세대분리, 미혼, 이혼, 사별 등) · 배우자가 외국인인 경우 (배우자 외국인등록증 사본 추가) · 주민등록표등본상 미성년 자녀를 확인할 수 없는 경우	주민센터	1통
혼인관계증명서	· 신청자가 만30세 이전 혼인관계증명서 상 혼인신고일로 등재된 경우	주민센터	1통
출입국사실증명서 또는 외국인 등록 신청 접수증 사본	<배우자가 국내 거주하지 않는 재외국민이거나 외국인 등록 신청 후 등록 전인 경우 제출> · 배우자가 한국에 입국한 사실이 없는 경우 : 출입국사실증명서 (혼인신고일~입주자모집공고일까지 입국사실이 없음을 확인할 수 있도록 발급) · 외국인 등록 신청 후 등록 전인 경우 : 외국인 등록 신청 접수증 사본	주민센터 또는 출입국 관리사무소	1통

■ 현장방문 신청자 구비(제출)서류

구 분	구비서류
본인 직접 신청	① 본인 신분증(주민등록증, 운전면허증, 여권만 인정) ② 본인 도장(서명으로 대체 가능)
배우자 대리 신청	① 본인(신청자) 및 배우자의 신분증(주민등록증, 운전면허증, 여권만 인정) ② 본인(신청자) 도장 ③ 본인(신청자)과의 관계 입증서류(주민등록표등본 등)
기타 대리인 대리신청	① (공통) 본인(신청자) 및 대리인의 신분증(주민등록증, 운전면허증, 여권만 인정) ② (인감증명방식) 본인(신청자)의 인감증명서, 위임장(인감증명서상의 도장일 것), 본인(신청자)의 인감도장 ③ (본인서명방식) 본인(신청자)의 본인서명사실확인서, 본인(신청자)이 자필 서명한 위임장(본인서명사실확인서상의 서명일 것), * 수임인 서명란에 대리인 성명을 반드시 명기

9. 당첨 발표 및 계약안내

■ 당첨발표

- 예비입주자 당첨 명단은 당첨 발표일부터 울산도시공사 홈페이지(www.umca.co.kr)와 전화(052-219-8454, 8453)를 통해 확인할 수 있으며, 당첨 사실을 확인하지 못하여 계약 체결을 못한 경우의 책임은 신청자 본인에게 있습니다.

** 당첨명단 조회방법 : 울산도시공사 홈페이지 → [분양·임대·보상] → [임대공고]

- 진행여건에 따라 예비자 당첨발표 일정이 변경될 수 있습니다.

■ 계약안내

- 현재 대기 중인 예비입주자가 없는 경우 당첨 발표 후 즉시 계약이 가능할 수 있습니다.
- 이번에 모집하는 예비입주자는 현재 대기 중인 예비입주자가 있는 경우 그 다음으로 입주 예비순번이 결정되며, 입주자 퇴거 등으로 공가주택이 발생할 때 입주 예비순번에 따라 공급되며 선호하지 않는 동호가 배정될 수 있습니다.
- 선순위 예비입주자의 임대차계약 결과에 따라 변경되는 예비입주자의 입주 예비순번은 공사 홈페이지에서 확인 가능합니다.
- 선순위 예비입주자의 임대차계약 결과에 따라 변경되는 예비입주자의 입주 예비순번은 울산도시공사 홈페이지(www.umca.co.kr)에서 확인이 가능합니다.

** 예비입주자순위 조회방법 : 울산도시공사 홈페이지 → [분양·임대·보상] → [입주대기자 현황]

- 예비입주자에 대한 임대차계약 및 입주안내는 등기우편으로 통보해드리니, 당첨 후 주소 및 전화번호 변동이 있을 때에는 반드시 울산도시공사 주택·도시재생팀(052-219-8454, 8453)에 통보하여야 합니다.
- 예비입주자가 주소 변동사항을 우리공사에 통보하지 아니하여 임대차계약 및 입주안내 등기우편을 송달받지 못하고 임대차계약 기회 및 예비입주자 자격을 상실하는 경우 그 책임은 전적으로 본인에게 있습니다.

10. 공통 유의사항

관련항목	유의사항
임대조건	· 임대차계약 기간은 2년이며, 계속 거주를 희망하는 경우에는 관계법령에서 정한 입주 자격을 충족하는 자에 한하여 2년 단위로 임대차계약을 갱신할 수 있습니다.

	<ul style="list-style-type: none"> · 임대보증금 및 월임대료는 임대차계약 이후 관계법령이 정한 범위 내에서 인상될 수 있습니다. · 이 주택은 정부가 무주택 국민의 주거안정을 위하여 국민주택기금을 지원받아 건설한 임대주택으로 입주자에게 분양전환하지 않는 주택입니다.
<p>신청자격</p>	<ul style="list-style-type: none"> · 이 주택의 신청자(세대구성원 전원 포함)는 예비입주자 모집공고일로부터 임대차계약 종료일까지 무주택이어야 합니다. · 신청 이후 신청자격에 대하여 부적격 사유가 발견되는 경우 이에 대한 소명의무는 신청자에게 있으니, 소명기간 내에 객관적인 증명서류를 갖추어 이의신청을 하여야 하며, 기한 내에 이의신청을 하지 아니하는 경우에는 부적격 사유에 대하여 이의가 없는 것으로 간주되어 예비입주자 당첨에서 제외합니다. · 주택소유여부 확인방법 및 판정기준은 「주택공급에 관한 규칙」 제52조, 제53조에 따르며, 입주신청시 서약서에 명기된 내용을 확인해야 합니다.
<p>신청방법</p>	<ul style="list-style-type: none"> · 본 모집공고문의 모집대상 주택에 대하여 1세대(해당세대 전원) 1주택 신청을 원칙으로 하며, 중복 신청하는 경우 전부 무효처리 합니다. · 당첨 판정기준은 제출된 신청서를 기준으로 하므로 신청서를 잘못 작성하여 불이익을 받는 일이 발생하지 않도록 신청자께서는 모집공고문의 공고내용을 반드시 숙지하신 후, 신청서를 작성하시기 바랍니다. · 신청 이후 신청서 내용과 제출서류 내용이 다를 때에는 당첨 취소 등의 불이익이 있을 수 있으며, 이로 인한 모든 책임은 신청자 본인에게 있음을 유념하시어 신청서를 정확히 작성하여 주시기 바랍니다. · 신청 이후에는 신청서 내용의 취소 또는 정정이 불가능하며, 신청서는 제출 이후 반환하지 않습니다.
<p>당첨안내</p>	<ul style="list-style-type: none"> · 예비입주자 당첨 명단은 울산도시공사 홈페이지(www.umca.co.kr) 및 전화 (052-219-8454)로 확인하실 수 있습니다. · 임대차계약 및 입주안내는 유선 또는 등기우편으로 통보해드리니, 예비입주자로 당첨 되신 분은 당첨 후 주소 및 전화번호 변동이 있을 때에는 반드시 울산도시공사(☎ 219-8454)에 통보하여야 하며, 이를 이행하지 아니하여 임대차계약 및 입주안내 등기우편을 송달받지 못하고 임대차계약 기회 및 예비입주자 자격을 상실하는 경우 그 책임은 전적으로 본인에게 있습니다.
<p>계약안내</p>	<ul style="list-style-type: none"> · 당첨자가 모집공고일 이후 계속하여 무주택세대구성원(전원 포함) 자격을 유지하지 못하는 경우 당첨 취소 또는 계약 거절 등의 불이익을 받을 수 있으니 이점 유의하시기 바랍니다. · 계약체결 후 입주하지 아니하고 계약을 해지하거나 입주지정기간 종료일 이후 3개월 이내에 입주하지 않고 임대차계약이 해지될 경우 소정의 위약금을 납부하여야 합니다. · 계약체결 후 계약자(세대구성원 포함)가 다른 주택을 소유하거나 다른 임대주택에 당첨되어 입주하는 경우에는 이 주택을 우리공사에 명도하여야 합니다. · 우리공사 임대주택을 포함한 공공임대주택의 입주자 또는 입주자로 선정된 자는 이 주택에 입주하기 전에 기존 임대주택을 명도하여야 하며, 그렇지 않은 경우 중복 입주하고 있는 주택 중 어느 한 쪽의 계약을 해지해야 합니다.
<p>입주안내</p>	<ul style="list-style-type: none"> · 이 주택에 입주할 때 관리운영에 필요한 자금을 미리 확보하기 위하여 일정금액의 관리비예치금을 1회 부과하며, 퇴거할 때 돌려드립니다. · 이 주택에 입주 전에 잔금 및 관리비예치금의 납부, 입주자가 계약자 본인임을 확인한 후 열쇠를 드리며, 입주지정기간 종료일 이후에 입주하는 경우에는 거주여부에 관계없이 입주지정기간 종료일 다음날부터 임대료, 관리비 및 잔금연체료가 부과됩니다.

	<ul style="list-style-type: none"> · 입주지정기간 종료일보다 앞서 입주하는 경우, 납기가 도래하지 않은 잔금은 입주 전에 납부하여야 합니다. · 전세자금대출은 주택도시기금 취급은행(우리은행, 국민은행, 농협은행, 하나은행, 신한은행, 기업은행)에서 대출적격자로 인정될 경우에 대출받으실 수 있으며, 신용상태 및 대출한도를 계약 전에 은행과 미리 상담하시기 바랍니다.
<p>기타사항</p>	<ul style="list-style-type: none"> · 거짓이나 그 밖의 부정한 방법으로 임대주택을 임대받거나 받게 한 자 또는 임대주택의 임차권을 양도하거나 임대주택을 전대한 자 및 이를 알선한 자에 대하여는 2년 이하의 징역 또는 2천만원 이하의 벌금에 처하게 됩니다. · 세대모형, 팜플렛 등 각종 인쇄물에 삽입된 조감도, 투시도, 이미지컷 등은 입주자의 이해를 돕기 위한 것이므로 실제와 다소 차이가 있을 수 있습니다. · 팜플렛에 기재된 제품은 자재의 품질, 품귀, 제조회사의 도산 등으로 부득이한 경우에는 동질, 동가 이상의 타사 제품으로 변경될 수 있습니다. · 신청 및 계약 장소 주변에서 발생하는 각종 상행위(대출, 인테리어 등)는 우리공사와는 전혀 무관한 사항이오니 착오 없으시기 바랍니다. · 기타 이 공고문에 명시되지 않은 사항은 「공공주택 특별법」 및 「주택공급에 관한 규칙」 등 관계법령에 따릅니다.



주택소유 여부 확인방법 및 판정기준(주택공급에 관한 규칙 제53조)

■ **확인방법**

세대구성원 전원을 대상으로 국가 및 지자체가 보유하고 있는 주택관련 공적자료를 조회하여 모집공고일 이후 주택소유 여부를 확인

■ **주택의 범위**

건물등기부등본, 건축물대장등본, 과세자료 등에 등재된 전국 소재 주택
 (* 주택의 공유지분이나 주택용도가 있는 복합건물도 주택으로 봄)

■ **주택의 소유 기준일** (제1호와 제2호의 일자가 상이할 경우, 먼저 처리된 날을 기준으로 함)

1. 건물등기부등본 : 등기접수일 (미등기 주택인 경우에는 건축물대장등본상의 처리일)
2. 건축물대장등본 : 처리일
3. 그밖에 주택소유여부를 증명할 수 있는 서류 : 시장 또는 군수 등 공공기관이 인정하는 날

■ **주택을 소유한 것으로 보지 않는 경우** (무주택으로 인정하는 경우)

※ 무주택으로 인정되더라도 자산(부동산) 가액에는 포함하여 산정됨.

- ① 상속으로 인하여 주택의 공유지분을 취득한 사실이 판명되어 사업주체로부터 부적격자로 통보받은 날부터 3월 이내에 그 공유지분을 처분한 경우
- ② 도시지역이 아닌 지역 또는 면의 행정구역(수도권은 제외)에 건축되어 있는 주택으로서 다음 각 항의 1에 해당하는 주택의 소유자가 당해 주택건설지역에 거주(상속으로 주택을 취득한 경우에는 피상속인이 거주한 것을 상속인이 거주한 것으로 봄)하다가 다른 주택건설지역으로 이주한 경우
 - 가. 사용승인 후 20년이 경과된 주택
 - 나. 85㎡ 이하인 단독주택
 - 다. 소유자의 본적지에 건축되어 있는 주택으로서 직계존속 또는 배우자로부터 상속 등에 의하여 이전받은 단독주택
- ③ 개인주택사업자가 분양을 목적으로 주택을 건설하여 이를 분양완료 하였거나 부적격자로 통보받은 날부터 3월 이내에 이를 처분한 경우
- ④ 세무서에 사업자로 등록한 개인사업자가 그 소속 근로자의 숙소로 사용하기 위하여 주택법의 규정에 의하여 주택을 건설하여 소유하고 있거나 사업주체가 정부시책의 일환으로 근로자에게 공급할 목적으로 사업계획승인을 얻어 건설한 주택을 공급받아 소유하고 있는 경우
- ⑤ 20㎡ 이하의 주택을 소유하고 있는 경우(단, 2호 또는 2세대 이상의 주택을 소유한 자 제외)
- ⑥ 공부상에는 주택으로 등재되어 있으나 폐가, 멸실, 타용도로 사용되고 있는 경우로서 부적격자로 통보 받은 날부터 3월 이내에 이를 멸실 또는 실제용도로 공부를 정리한 경우
- ⑦ 무허가 건물[중전의 「건축법」(법률 제7696호 건축법 일부개정법률로 개정되기 전의 것을 말한다) 제8조 및 제9조에 따라 건축허가 또는 건축신고 없이 건축한 건물을 말한다]을 소유하고 있는 경우(소유자가 해당 건물이 건축 당시의 법령에 따른 적법한 건물임을 증명하여야 함)

*소명방법 : 해당 주택이 2006.5.8. 이전 건축법 제8조에 따라 도시지역 이외의 지역 등에서 건축허가 또는 신고 없이 건축된 연면적 200㎡ 미만이거나 2층 이하의 건물로서 주택공급에 관한 규칙 제53조 제8호에 해당하는 지를 확인하는 내용의 민원회신문을 해당 지자체(시·군·자치구)로부터 받아서 제출

병영삼일아파트 주택형별 평면도

74.44 (648호)

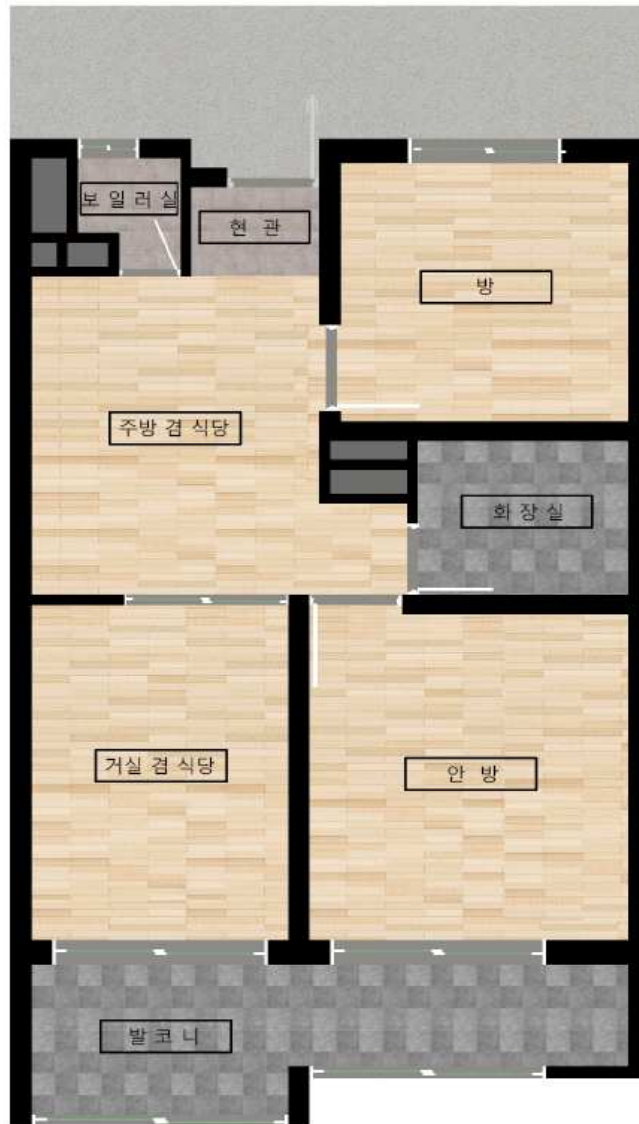

※ 상기 평면도는 신청자의 이해를 돕기 위한 이미지로 실제와 다를 수 있습니다.

[붙임1] 개인정보 수집·이용 및 제3자 제공 동의서

개인정보 수집·이용 및 제3자 제공 동의서

울산광역시도시공사는 「공공주택 특별법」제4조에 따른 공공주택사업자로서, 같은 법 제48조의6에 따라 공공주택 공급신청자의 자격확인 또는 공공주택 거주자 실태조사를 위하여 개인정보 등을 관계기관으로부터 제공받아 이용할 수 있으며, 같은 법 제48조의7에 따라 제공받은 자료 또는 정보를 수집, 관리, 보유 또는 활용할 수 있습니다.

1. 본인은 다음과 같이 본인의 개인정보를 본인, 「개인정보 보호법」 제2조제6호에 규정한 공공기관 및 관계기관으로부터 정보통신망 또는 전자정부법 제36조 제1항에 따른 행정정보의 공동이용 등을 통하여 제공받아 수집·처리하는 것에 대하여

동의합니다. 동의하지 않습니다.

가. 개인정보의 수집·이용자 : 국토교통부장관, 「주택공급에 관한 규칙」 제52조에 따라 권한을 위탁받은 한국토지주택공사, 지방자치단체장 및 「사회복지사업법」 제6조의3에 따라 설립된 기구(사회보장정보원)

나. 개인정보의 수집·이용 목적 : 울산광역시도시공사가 공급하는 임대주택(전세임대 포함, 이하 같다.)의 임차인(입주대상자 포함, 이하 같다.) 자격 심사 및 선정순위 결정, 임대차 계약 및 계약 관리, 임대주택의 관리, 임대주택 중복 입주 확인, 입주자 실태 및 만족도 조사, 임대주택 정책 자료 활용

다. 수집하려는 개인정보의 항목 :

구분	제공동의	개인정보 내역
기본	<input checked="" type="checkbox"/>	주민등록등(초)본, 연락처(전화번호, 휴대전화번호, 전자우편주소), 가족관계증명서, 건강(의료)보험증, 임대주택 우선공급자격정보, 청약저축정보, 주택소유정보, 공공임대주택 계약·입주 정보
소득	<input type="checkbox"/>	건강보험보수월액, 국민연금소득신고액(표준보수월액), 소득세법 제16조부터 제22조에 따른 이자소득·배당소득·사업소득(농업소득·임업소득·어업소득·임대소득·기타사업소득)·근로소득(상시근로자소득·일용근로자소득·자활근로소득·공공일자리소득)·연금소득·기타소득·퇴직소득, 농업직불금, 국민연금급여, 공무원퇴직연금급여, 군인퇴직연금급여, 산재보험급여, 별정우체국연금급여, 보훈대상자명예수당, 보훈대상자보상급여, 사학퇴직연금급여, 실업급여, 지방세정(재산세·취득세), 근로소득원천징수영수증, 근로소득원천징수부, 국세청 소득금액증명서, 사업자등록증, 국민연금보험료 납입증명서, 일용근로소득 지급명세서, 자활근로내역
자산	<input type="checkbox"/>	토지·건축물 대장 및 공시가액, 자동차 등록원부, 차적정보, 차량취득가액 및 차량기준가액
기타	<input type="checkbox"/>	기초수급대상자증명, 장애인증명, 차상위(자활·장애인,한부모,본인부담경감대상,우선돌봄)증명

라. 개인정보의 보유 및 이용 기간 : [입주자로 선정되지 못한 자] 6개월, [입주대상자] 5년, [계약자] 영구

2. 본인은 위 1호 가목에 해당하는 개인정보 수집·이용자가 본인의 개인정보를 다음과 같이 제3자에게 제공하는 것에 대하여

동의합니다. 동의하지 않습니다.

가. 개인정보를 제공받는 자 : 국토교통부장관, 「개인정보 보호법」 제2조제6호에 규정한 공공기관으로서 소득·재산 및 주택 관련 원천정보 보유기관, 임대주택 위탁관리업체, 「주택공급에 관한 규칙」 제52조에 따라 권한을 위탁받은 「사회복지사업법」 제6조의3에 따라 설립된 기구(사회보장정보원), 임대주택 위탁관리업체, 입주자 실태 및 만족도 조사업무 수탁자, 금융결제원

나. 개인정보를 제공받는 자의 개인정보 이용 목적 : 임대주택의 임차인 자격 심사 및 선정순위 결정, 임대주택의 관리, 임대주택 중복 입주 확인, 임대주택 임대차계약 및 입주 이력 관리, 입주자 실태 및 만족도 조사, 임대료 결제업무

다. 제공하는 개인정보의 항목 : 위 1호 다목에 해당하는 개인정보, 임차인 선정·계약 및 입주 정보

라. 개인정보를 제공받는 자의 개인정보의 보유 및 이용 기간 : [입주자로 선정되지 못한 자] 6개월, [입주대상자] 임대차계약시 까지, [계약자] 임대차 계약기간

3. 본인은 위 1~2호의 사무를 위하여 본인의 고유식별정보(주민등록번호,외국인등록번호)가 포함된 자료를 수집·이용 및 제공하는 것에 대하여 동의합니다. 동의하지 않습니다.

4. 본인은 위 1~3호에 대하여 동의를 거부할 수 있다는 안내를 받았으며, 무주택세대구성원 전원의 동의가 없을 때에는 울산광역시 도시공사가 본인(공급신청자)의 임대주택 입주자 신청·접수를 거부하거나 임대차계약(갱신계약 포함)을 거부한다는 것에 대하여 동의합니다. 동의하지 않습니다.

5. 본인은 위 1~4호의 동의사항에 대하여 개인정보보호법 제17조제2항 및 제18조제3항에 따른 안내로 같음하는 것에 대하여 동의합니다. 동의하지 않습니다.

6. 본인은 본 동의서 내용과 개인정보 수집·처리 및 제3자 제공에 관한 본인 권리에 대하여 이해하고 서명합니다.

※ 모집공고문 및 안내문 등을 통해 무주택세대구성원의 범위 확인 후 전원(해당세대) 서명

성명	주민등록번호	관계	서명 (또는 인)	성명	주민등록번호	관계	서명 (또는 인)
-	-	본인	-	-	-	-	-
-	-	-	-	-	-	-	-
-	-	-	-	-	-	-	-

주) 만14세 이상의 무주택세대구성원은 본인이 직접 서명하고, 만14세 미만의 무주택세대구성원은 보호자(법정대리인)가 서명함

2018. . . .

울산도시공사 사장 귀하

[붙임2] 서약서(50년 공공임대)

서 약 서

□ **신청자격에 대한 서약**

본인을 포함한 무주택세대구성원 전원이 아래의 50년공공임대주택 **입주자격(무주택)**에 해당되며 서약한 내용이 사실과 다를 경우, 당첨 또는 주택공급 계약의 취소 등의 조치가 있더라도 이의를 제기하지 아니할 것을 서약합니다.

(주택) 예비입주자모집공고일 이후 주택을 소유한 사실이 없으며 입주 전은 물론 입주 후 주택 명도시까지 주택을 소유하지 않을 것임.

□ **불법 전매·전대 금지 서약**

임대주택 계약 이후 불법적인 전매 또는 전대(일부 전대포함)을 일체하지 않으며, 전매·전대 등 불법 입주방지를 위한 입주자실태조사 시 주민등록등본 제출 등 이에 필요한 협조를 하겠음.

입주자 모집공고일 현재 ()년 전부터 주택을 소유한 사실이 없음

√ 다음의 설명을 읽어 본 후에 서명 또는 날인하십시오.

2018년 월 일

서약(동의)기간 : 입주자 모집공고일부터 ~ 임대주택 명도시까지

서약자(계약자) 성 명 : (인) 전화번호(☎) :
주민등록번호 :

[주택소유여부 판정기준]

■ **주택의 범위**

건물등기부등본, 건축물대장등본, 과세자료 등에 등재된 전국 소재 주택
(* 주택의 공유지분이나 주택용도가 있는 복합건물도 주택으로 봄)

■ **주택의 소유 기준일** (제1호와 제2호의 일자가 상이할 경우, 먼저 처리된 날을 기준으로 함)

1. 건물등기부등본 : 등기접수일 (미등기 주택인 경우에는 건축물대장등본상의 처리일)
2. 건축물대장 : 처리일
3. 그밖에 주택소유여부를 증명할 수 있는 서류 : 시장 또는 군수 등 공공기관이 인정하는 날

■ **주택을 소유한 것으로 보지 않는 경우 (무주택으로 인정하는 경우)**

- ① 상속으로 인하여 주택의 공유지분을 취득한 사실이 판명되어 사업주체로부터 이를 통보받은 날부터 3월 이내에 그 지분을 처분한 경우
- ② 도시지역이 아닌 지역 또는 면의 행정구역(수도권은 제외)에 건축되어 있는 주택으로서 다음 각 항의 1에 해당하는 주택의 소유자가 당해 주택건설지역에 거주(상속으로 주택을 취득한 경우에는 피상속인이 거주한 것을 상속인이 거주한 것으로 봄)하다가 다른 주택건설지역으로 이주한 경우
가. 사용승인 후 20년이 경과된 단독주택
나. 85㎡ 이하의 단독주택
다. 소유자의 본적지에 건축되어 있는 주택으로서 직계존속 또는 배우자로부터 상속 등에 의하여 이전받은 단독주택
- ③ 개인주택사업자가 분양을 목적으로 주택을 건설하여 이를 분양완료하였거나 사업주체 등으로부터 부적격자로 통보받은 날부터 3월 이내에 이를 처분한 경우
- ④ 세무서에 사업자로 등록한 개인사업자가 그 소속 근로자의 숙소로 사용하기 위하여 주택법의 규정에 의하여 주택을 건설하여 소유하고 있거나 사업주체가 정부시책의 일환으로 근로자에게 공급할 목적으로 사업계획승인을 얻어 건설한 주택을 공급받아 소유하고 있는 경우
- ⑤ 20㎡ 이하의 주택을 소유하고 있는 경우 (단, 2호 또는 2세대 이상의 주택을 소유한 자 제외)
- ⑥ 공부상에는 주택으로 등재되어 있으나 폐가, 멸실, 타용도로 사용되고 있는 경우로서 부적격자로 통보받은 날부터 3월 이내에 이를 멸실 또는 실제 용도로 공부를 정리한 경우
- ⑦ 무허가 건물(중전의「건축법」(법률 제7696호 건축법 일부 개정법률로 개정되기 전의 것을 말한다) 제8조 및 제9조에 따라 건축허가 또는 건축신고 없이 건축한 건물을 말한다)을 소유하고 있는 경우(소유자가 해당 건물이 건축 당시의 법령에 따른 적법한 건물임을 증명하여야 함)

[붙임3] 위임장(배우자 이외의 자가 대리 신청할 때)

병영삼일 50년공공임대 예비입주자 신청 위임장

위임 하는자	성 명		생년월일	
			전화번호	
	주 소			

상기 본인은 아래의 위임받는 자에게 병영삼일 50년공공임대 예비입주자 모집 (2018년 4월 20일 공고) 신청/접수에 관한 일체의 권리와 의무를 위임합니다.

2018년 월 일

위임하는 자 (인)

위임 받는자	성 명		생년월일	
	위임하는 자와의 관계		전화번호	

- ※ 첨부 : 위임인 인감증명서(또는 본인서명사실확인서) 1부, 위임인 인감도장, 수임인 신분증 1부
- ※ 다른 사람의 인장 도용 등으로 허위 위임장을 작성하여 요청할 경우에는 형법 제231조와 제232조의 규정에 의하여 사문서 위·변조 죄로 5년 이하의 징역 또는 1천만 원 이하의 벌금에 처하게 됩니다.

울산도시공사 사장 귀하