

울산광역시북구

공보는 공문서로서의 효력을 갖는다.



선	기 관 의 장
람	

제 1335 호 2022. 3. 17.(목)

고 시

- 울산광역시 북구 고시 제2022-53호[도시관리계획(매곡중산지구 지구단위계획) 결정(변경) 및 지형도면 고시] 1
- 울산광역시 북구 고시 제2022-54호[도시계획시설(송유설비)사업 도시관리계획결정(변경), 지형도면 및 실시계획인가 고시] 7
- 울산광역시 북구 고시 제2022-57호[하천점용 허가 고시] 10
- 울산광역시 북구 고시 제2022-58호[도시계획시설(도로 소로3-283호선)사업 도시관리계획결정(변경), 지형도면 및 실시계획 인가 고시] 11
- 울산광역시 북구 고시 제2022-59호[도로명주소 폐지 고시] 13

공 고

- 울산광역시 북구 공고 제2022-350호[도시계획시설(도로 소로1-54호선)사업 실시계획(변경)인가를 위한 열람공고] 14
- 울산광역시 북구 공고 제2022-351호[2021년도 재난관리 실태 공고] 15
- 울산광역시 북구 공고 제2022-363호[울산광역시 북구 공인 등록 공고] 46

안 내	<ul style="list-style-type: none"> ○ 북구 공보는 매주 목요일 발행되오니 공보게재 의뢰는 수요일까지 공문으로 제출하여 주시기 바랍니다. ○ 긴급한 내용은 사전에 협의하여 주시기 바랍니다. ○ 북구 전자공보 확인방법 ☞ 북구 홈페이지(www.bukgu.ulsan.kr) → 구정소식 → 공고 → 북구공보
--------	-------------------------------------------------------------------------------------------------------------------------------------------------------------------------------------------------------------------------------

회								
람								

발행 : 울산광역시북구 편집 : 미디어정보담당관(☎241-7125, 행정7125)

울산광역시 북구 고시 제2022-53호

도시관리계획(매곡중산지구 지구단위계획) 결정(변경) 및 지형도면 고시

울산광역시 북구 중산동 1312-2번지 일원 약수초등학교 이전신설을 위해 「국토의 계획 및 이용에 관한 법률」 제30조, 같은 법 시행령 제25조에 따라 도시관리계획(매곡중산지구 지구단위계획) 결정(변경)하고, 같은 법 제32조 및 「토지이용규제 기본법」 제8조 및 같은 법 시행령 제7조에 따라 지형도면을 고시합니다.

2022년 3월 11일

울산광역시 북구청장

I. 지구단위계획구역 및 지구단위계획 결정(변경)조서

① 지구단위계획구역 결정(변경)조서 (변경 없음)

구분	도면 표시 번호	구역명	위치	면적(㎡)			사업방식
				기정	변경	변경 후	
기정	185	매곡중산지구 지구단위계획구역	울산광역시 북구 매곡동 938-7번지 일원 및 중산동 1317-3번지 일원	406,847.6	-	406,847.6	도시개발법에 의한 도시개발사업

② 지구단위계획 결정(변경)조서: **변경**

1. 용도지역·용도지구의 세분 및 세분된 용도지역·용도지구간의 변경에 관한 도시관리계획 결정(변경)조서 (변경 없음)

2. 기반시설의 배치와 규모에 관한 도시관리계획 결정(변경)조서: **변경**

가. 교통시설

1) 도로 결정(변경)조서: **변경**

○ 도로 결정(변경)총괄 조서: **변경**

구 분	합 계			1 류		2 류		3 류	
	노선 수 (개소)	연장 (m)	노선 수 (개소)	연장 (m)	노선 수 (개소)	연장 (m)	노선 수 (개소)	연장 (m)	
합 계	기정	50	11,374 (8,678)	13	2,815 (2,071)	22	5,509 (5,474)	15	3,050 (1,133)
	변경	50	11,147 (8,406)	15	2,773 (1,986)	21	5,350 (5,287)	14	3,024 (1,133)
대 로	기정	3	2,297 (380)	-	-	-	-	3	2,297 (380)
중 로	기정	11	3,397 (2,618)	4	1,954 (1,210)	5	1,076 (1,041)	2	367
소 로	기정	36	5,680	9	861	17	4,433	10	386
	변경	36	5,453	11	819	16	4,274	9	360

주) ()는 지구 내 사업임

○ 도로 결정(변경)조서: **변경**

구분	구 모				기능	연 장 (m)	기 점	종 점	사용 형태	주요 경과 지	최초 결정일	비고
	등급	류별	번호	폭원 (m)								
신설	소로	1	144	10	국지 도로	43	중3-346	초등학교	일반 도로			학교 진입 도로
기정	소로	1	73	10	국지 도로	245	중1-311	중1-312	일반 도로		'10.10.28 울(북)고83호	
변경	소로	1	73	10	국지 도로	45	중1-311	소2-347	일반 도로		'10.10.28 울(북)고83호	노선 단축
변경	소로	1	145	10	국지 도로	115	초등 학교	중1-312	일반 도로		'10.10.28 울(북)고83호	소1-73 노선분리
기정	소로	2	346	8	국지 도로	529	중2-124	소1-73	일반 도로		'10.10.28 울(북)고83호	
변경	소로	2	346	8	국지 도로	529	중2-124	소1-145	일반 도로		'10.10.28 울(북)고83호	가각 변경
기정	소로	2	347	8	국지 도로	273	소2-346	소3-44	일반 도로		'10.10.28 울(북)고83호	
변경	소로	2	347	8	국지 도로	275	소2-346	소2-658	일반 도로		'10.10.28 울(북)고83호	가각· 연장 변경
신설	소로	2	658	8	국지 도로	26	소1-145	소2-347	일반 도로		'10.10.28 울(북)고83호	소3-44 노선확폭
폐지	소로	2	348	8	국지 도로	101	중3-346	소1-73	일반 도로		'10.10.28 울(북)고83호	
폐지	소로	2	349	8	국지 도로	86	소1-73	소2-346	일반 도로		'10.10.28 울(북)고83호	
폐지	소로	3	44	6	국지 도로	26	소1-73	소2-347	일반 도로		'10.10.28 울(북)고83호	

※ 변경(폐지)부분 발취

■ 도로 변경사유서

변경 전 노선명	변경 후 노선명	변경내용	변경사유
-	소로1-144호선	노선신설	· 약수초등학교 이전신설에 따른 노선신설
소로1-73호선	소로1-73호선	노선축소	· 약수초등학교 이전신설에 따른 노선축소
소로1-73호선	소로1-145호선	노선분리	· 소1-73호선 노선분리에 따른 도로명 변경
소로2-346호선	소로2-346호선	가각변경	· 약수초등학교 이전신설에 따른 가각변경
소로2-347호선	소로2-347호선	가각·연장변경	· 학교신설 및 소2-658호선 노선신설에 따른 가각·연장변경
-	소로2-658호선	노선신설	· 소3-44호선 노선 확폭에 따른 노선신설
소로2-348호선	-	노선폐지	· 약수초등학교 이전신설에 따른 노선폐지
소로2-349호선	-	노선폐지	· 약수초등학교 이전신설에 따른 노선폐지
소로3-44호선	-	노선폐지	· 소2-658호선 노선신설에 따른 노선폐지

2) 주차장 결정(변경)조서: **변경**

구분	도면표시 번호	시설명	위 치	면 적(㎡)			최 초 결정일
				기정	변경	변경 후	
변경	216	노외 주차장	북구 중산동 1311-1일원	800	증)90	890	'10.10.28 울(북)고83호

* 변경부분 발취

■ 주차장 변경 사유서

도면표시 번호	시 설 명	변 경 내 용	변경사유
216	노외주차장	시설경계 및 면적변경 (A=800㎡→890㎡, 증90㎡)	· 약수초등학교 부지 정형화에 따른 시설경계 및 면적변경

나. 공간시설

1) 녹지 결정(변경)조서 (변경 없음)

2) 공원 결정(변경)조서: **변경**

구분	도면표시 번호	공원명	시설의 종 류	위 치	면 적(㎡)			최 초 결정일
					기정	변경	변경 후	
변경	361	-	어린이공원	북구 중산동 1312-1 일원	3,341	증)89	3,430	'10.10.28 울(북)고83호

* 변경부분 발취

■ 공원 변경사유서

도면표시번호	공원명	변 경 내 용	변경사유
361	-	시설경계 및 면적변경 (A=3,341㎡→3,430㎡, 증89㎡)	· 약수초등학교 부지 정형화에 따른 시설경계 및 면적 변경

3) 공공공지 결정(변경)조서: **변경**

구분	도면 표시 번호	시설명	위 치	면 적(m ²)			최 초 결정일
				기정	변경	변경 후	
변경	104	공공공지	북구 중산동 1337 일원	536.6	감)62.6	474	'10.10.28 울(북)고83호

※ 변경부분 발취

■ 공공공지 변경사유서

도면표시번호	시설명	변 경 내 용	변경사유
104	공공공지	시설경계 및 면적변경 (A=536.6m ² →474m ² , 감62.6m ²)	· 소2-658호선 노선신설에 따른 시설경계 및 면적 변경

다. 공공·문화체육시설

1) 학교 결정(변경)조서: 변경

구분	도면 표시 번호	시설명	시설의 종류	위 치	면 적(m ²)			최 초 결정일
					기정	변경	변경 후	
신설	334	학교	초등학교	북구 중산동 1312-2일원	-	증)13,280	13,280	

※ 변경(신설)부분 발취

■ 학교 신설사유서

도면 표시 번호	시 설 명	신설사유
334	학교	· 약수초등학교 학생감소로 인한 학교운영의 어려움 및 중산초등학교 학생 수용 한계 발생에 따라 약수초등학교를 중산초등학교 인근 공동주택 밀집지역으로 이전신설

라. 방재시설

- 1) 하천 결정(변경)조서 (변경 없음)
- 2) 우수지 결정(변경)조서 (변경 없음)

3. 가구 및 획지의 규모와 조성에 관한 도시관리계획 결정(변경)조서: 변경

1) 단독주택용지 결정(변경)조서: 변경

구분	도면 번호	가구 번호	면적(m ²)			획지 번호	위 치	면적(m ²)		
			기정	변경	변경 후			기정	변경	변경 후
폐지	A5-1	A5	2,617.7	감) 2,617.7	-	1	북구 중산동 1311-2 일원	268.0	감)268.0	-
	A5-2					2	북구 중산동 1311-3 일원	304.0	감)304.0	-
	A5-3					3	북구 중산동 1311-4 일원	285.6	감)285.6	-
	A5-4					4	북구 중산동 1311-5 일원	451.1	감)451.1	-
	A5-5					5	북구 중산동 1311-6 일원	403.2	감)403.2	-
	A5-6					6	북구 중산동 1311-7 일원	333.7	감)333.7	-
	A5-7					7	북구 중산동 1311-8 일원	304.0	감)304.0	-
	A5-8					8	북구 중산동 1311-9 일원	268.1	감)268.1	-
폐지	A6	A6	3,420.6	감) 3,420.6	-	-	북구 중산동 1312-2 일원	3,420.6	감)3,420.6	-
폐지	A8-1	A8	659.3	감) 659.3	-	1	북구 중산동 1314-1 일원	306.9	감)306.9	-
	A8-2					2	북구 중산동 1314-2 일원	352.4	감)352.4	-
폐지	A9-1	A9	4,874.3	감) 4,874.3	-	1	북구 중산동 1313-1 일원	278.5	감)278.5	-
	A9-2					2	북구 중산동 1313-2 일원	368.2	감)368.2	-
	A9-3					3	북구 중산동 1313-3 일원	522.5	감)522.5	-
	A9-4					4	북구 중산동 1313-4 일원	294.1	감)294.1	-
	A9-5					5	북구 중산동 1313-5 일원	282.1	감)282.1	-
	A9-6					6	북구 중산동 1313-6 일원	627.7	감)627.7	-
	A9-7					7	북구 중산동 1313-7 일원	521.0	감)521.0	-
	A9-8					8	북구 중산동 1313-8 일원	362.0	감)362.0	-
	A9-9					9	북구 중산동 1313-9 일원	383.4	감)383.4	-
	A9-10					10	북구 중산동 1313-10 일원	72.6	감)72.6	-
	A9-11					11	북구 중산동 1313-11 일원	531.5	감)531.5	-
	A9-12					12	북구 중산동 1313-12 일원	382.7	감)382.7	-
	A9-13					13	북구 중산동 1313-13 일원	248.0	감)248.0	-

※ 변경(폐지)부분 발췌

■ 단독주택용지 변경사유서

도면표시번호	가구번호	변경내용	변경사유
-	A5	폐지	· 학교 신설 및 주변 기반시설 변경에 따른 폐지
-	A6	폐지	· 학교 신설에 의한 가구합병에 따른 폐지
-	A8	폐지	· 학교 신설에 의한 가구합병에 따른 폐지
-	A9	폐지	· 학교 신설에 의한 가구합병에 따른 폐지

- 2) 공동주택용지 결정(변경)조서 (변경 없음)
- 3) 준주거용지 결정(변경)조서 (변경 없음)
- 4) 학교시설용지 결정(변경)조서: **변경**

구분	도면 번호	가구 번호	면적 (㎡)	획 지					비 고
				획지 번호	위 치	면적(㎡)			
						기정	변경	변경 후	
신설	D2	D2	13,280	-	북구 중산동 1312-2 일원	-	증)13,280	13,280	초등 학교

※ 변경(신설)부분 발췌

4. 건축물에 대한 용도·건폐율·용적률·높이·배치·형태·색채·건축선에 관한 도시관리
계획 결정(변경)조서: **변경**

- 1) 단독주택용지 결정(변경)조서 (변경 없음)
- 2) 공동주택용지 결정(변경)조서 (변경 없음)
- 3) 준주거용지 결정(변경)조서 (변경 없음)
- 4) 학교용지 결정(변경)조서: **변경**

도면번호		위 치		구 분	계획내용
기정	변경	기정	변경		
D1	D1, D2	D1	D1, D2	용 도	<ul style="list-style-type: none"> • 허용용도 - 「고등학교 이하 각급학교설립 운영규정」에 의한 학교 및 그 부속용도 • 불허용도 - 허용용도 이외의 용도
				건폐율	• 60% 이하
				용적률	• 200%이하
				높 이	• 20m 이하(5층 이하)
				배 치	• 부지여건을 고려하여 건축물의 향은 남향 또는 남동향 배치를 권장
				형 태	• 건축물의 외벽마감은 미려한 형태로 전면을 구성하고, 그 외의 면도 전면과 동일한 기준으로 유도
				색 채	• 원색사용을 금하여, 밝은 색조 계열 사용 권장
				건축선	• 관련법규정에 의함

5. 기타사항에 관한 도시관리계획 결정(변경)조서 (변경 없음)

II. 매곡중산지구 지구단위계획 시행지침 (변경 없음)

III. 관련도서: 게재생략 (울산광역시 북구 도시과에서 열람)

울산광역시 복구 고시 제2022-54호

도시계획시설(송유설비)사업 도시관리계획결정(변경), 지형도면 및 실시계획인가 고시

건설교통부 고시 제1994-122호로 도시계획 결정 및 결정도면 고시된 도시계획시설(송유설비)사업에 대하여 「국토의 계획 및 이용에 관한 법률」 제30조, 제88조, 제91조 및 같은 법 시행령 제25조, 제97조, 제100조에 따라 도시관리계획 결정(변경-경미한 사항)과 실시계획 인가 및 고시하고, 「토지이용규제 기본법」 제8조 및 같은 법 시행령 같은 법 시행령 제7조에 따라 지형도면을 고시합니다.

2022년 3월 11일

울산광역시 복구청장

1. 울산 도시계획시설(송유설비)사업 실시계획인가 내용

가. 사업의 종류 및 명칭

- 1) 종 류 : 울산 도시계획시설(송유설비)사업
- 2) 명 칭 : 송정지하차도 설치구간 송유관 이설공사

나. 위 치 : 울산광역시 북구 송정동 692-6번지 일원

다. 사업개요

시설명	연 장(m)	면 적(m ²)	비고
송유설비	107.5	65.5	

라. 사업시행자의 성명 및 주소

- 1) 성 명 : (주)대한송유관공사
- 2) 주 소 : 대구광역시 동구 대경로 31-27

마. 사업기간 : 2022. 3. 11. ~ 2022. 12. 31.

바. 사용할 토지의 소유권 및 소유권이외의 권리의 명세서 : 붙임의 조서와

같음.

사. 열람기간 : 공보 게재 익일로부터 14일간

아. 열람장소 : 울산광역시 북구청 도시과

2. 도시관리계획(변경)결정

가. 유류저장 및 송유시설 결정(변경)조서

구분	도면표시 번호	시설명	위 치			연장(m)	면적 (㎡)	최 초 결정일	비 고
			기 점	종 점	주요 경과지				
기정	1	송유설비	울주군 온산읍 방도리 35-2	북구 호계동 943-2	국도 7호선	22,186.93 (관경 24")	13,910	'94.4.20. 건교부 고시122호	울산 북구 2017-62호
변경	1	송유설비	울주군 온산읍 방도리 35-2	북구 호계동 943-2	국도 7호선	22,185.53 (관경 24")	13,909		일부구간 선형변경, 연장축소

나. 유류저장 및 송유시설 결정(변경)사유

도면 표시번호	시설명	변경내용	변경사유
1	송유설비	<ul style="list-style-type: none"> 일부구간 선형변경에 따른 연장 축소 - L=22,186.93m→22,185.53m 감)1.4m - A=13,910m²→13,909m² 감)1m² 변경 L=107.5m, A=66m² 철거 L=108.9m, A=67m² 	송정지하차도 개설사업과 연계하여 송유관 이설

3. 「토지이용규제 기본법」 제8조에 의한 지형도면 등은 토지이용규제 정보시스템(<http://uris.molit.go.kr>)에서 열람이 가능하며, 기타 관계도서는 열람장소에 비치하오니 열람하시고 궁금하신 사항은 울산광역시 북구청 도시과(☎052-241-7913)로 문의하시기 바랍니다. 끝.

□ 수용 또는 사용할 토지의 소유권 및 소유권 이외의 권리자 조서

○ 송유설비 이설구간

울산광역시 북구

일련 번호	소재지	지번	지목	공부상 면적 (㎡)	편입면적(㎡)		소유자		소유권이외의 권리자			비고
					변경 (증)	변경 (감)	성명	주소	성명	주소	권리의 종류 및 내용	
1	북구 송정동	692-4	도	279	2.7	13.7	국유지 (국토교통부)					
2	북구 송정동	692-6	답	325	20.7	-	공유지 (울산광역시)					
3	북구 송정동	691-5	대	177	15.0	-	국유지 (국토교통부)					
4	북구 송정동	1094-47	도	3,661	0.9	2.2	국유지 (국토교통부)					
5	북구 송정동	690-2	대	154	13.6	8.4	공유지 (울산광역시)					
6	북구 송정동	946-12	구	122	11.3	9.6	국유지 (농림축산식품부)					
7	북구 송정동	866-33	답	57	1.3	3.5	공유지 (울산광역시)					
8	북구 송정동	692-1	도	53	-	9.2	공유지 (울산광역시외 1인)					
9	북구 송정동	691-4	도	108	-	14.5	국유지 (국토교통부)					
10	북구 송정동	781-9	도	63	-	5.4	국유지 (국토교통부)					
합 계				4,999	65.5	66.5						

하천점용 허가 고시

「하천법」 제33조 및 같은 법 시행령 제38조의 규정에 따라 하천점용 허가 하고 그 내용을 아래와 같이 고시합니다.

2022년 3월 11일

울산광역시 복구청장



성명	울산광역시 복구청장 (도시과)		
주소	울산광역시 복구 산업로 1010		
점용 위치	울산광역시 복구 신천동745-53번지	하천의 명칭	매곡천
점용 내용	공작물(조형물)의 신축	점용 면적	일시 : 300m ² 영구 : 17.75m ²
점용 기간	일시 : 2022. 3. 18. ~ 2022. 3. 27. 계속 : 2022. 3. 28. ~ 2026. 12. 31.		

도시계획시설(도로: 소로3-283호선)사업 도시관리계획결정(변경), 지형도면 및 실시계획 인가 고시

도시계획시설(도로: 소로3-283호선)사업에 대하여 「국토의 계획 및 이용에 관한 법률」 제30조, 제32조 및 「토지이용규제 기본법」 제8조 및 같은 법 시행령 제7조에 따라 도시관리계획 결정(변경) 및 지형도면 고시하고 「국토의 계획 및 이용에 관한 법률」 제86조 및 제88조에 따라 사업시행자 지정 및 실시계획인가하며 같은 법 제91조 및 같은 법 시행령 제100조의 규정에 따라 아래와 같이 고시합니다.

2022년 3월 17일

울산광역시 복구청장

1. 도시관리계획(변경) 결정

가. 도로 결정(변경) 조서

구분	규 모				기능	연장 (m)	기점	종점	사용 형태	주요 경과지	최초 결정일	비고
	등급	류별	번호	폭원 (m)								
기정	소로	3	283	6	국지 도로	186	소2-657	중산동 530-10	일반 도로		'20.12.24. 울(복)고245호	
변경	소로	3	283	6	국지 도로	186	소2-657	중산동 530-10	일반 도로			

나. 도로 결정(변경) 사유서

변경전 도로명	변경후 도로명	변경내용	변경사유
소로-3-283	소로-3-283	노선 선형변경	사유지 편입으로 인한 노선 일부 변경

2. 도시계획시설(도로 : 소로3-283호선)사업 실시계획인가 내용

가. 사업의 종류 및 명칭

- 1) 종 류: 도시계획시설(도로 : 소로3-283호선)사업
- 2) 명 칭: 이화마을 화재예방도로 조성사업

나. 위 치: 울산광역시 북구 중산동 530-5번지 일원

다. 사업규모

- 1) 면 적: 1,778.5m²
- 2) 규 모: B=6.0m, L=186.0m

라. 사업시행자의 성명 및 주소

- 1) 성 명: 울산광역시 북구청장
- 2) 주 소: 울산광역시 북구 산업로 1010

마. 사업기간 : 2022. 3. 17. ~ 2023. 12. 31.

바. 수용 또는 사용할 토지 또는 건물의 소재지·지번·지목 및 소유권이외의 권리의 명세서 및 그 소유자·권리자의 성명·주소: 붙임 명세서와 같음
사. 「국토의 계획 및 이용에 관한 법률」 제99조의 규정에 의한 공공시설 등의 귀속 및 양도에 관한 사항: 사업 준공 후 해당시설 관리청에 무상귀속

3. 「토지이용규제 기본법」 제8조에 의한 지형도면 등은 토지이용규제 정보시스템(<http://uris.molit.go.kr>)에서 열람이 가능하며, 기타 관계도서는 열람장소에 비치하오니 열람하시고 궁금하신 사항은 울산광역시 북구청 도시과(☎052-241-7928)로 문의하시기 바랍니다. 끝.

도로명주소 폐지 고시

「도로명주소법」 제12조제5항 및 같은 법 시행령 제26조제6항에 따라 폐지한 도로명주소를 다음과 같이 고시합니다.

2022년 3월 17일

울산광역시 복구청장

○ 도로명주소 폐지

도로명주소	소재지 지번	도로명주소 폐지일	폐지 사유
동해안로 1097	당사동 127-1	2022. 3. 17.	건축물 멸실

※ 고시내용 및 기타 자세한 사항은 복구청 민원지적과(☎052-241-7283)에 문의 또는 복구청 홈페이지(www.bukgu.go.kr) 및 도로명주소 안내 홈페이지(www.juso.go.kr)에서 열람하시기 바랍니다.

○ 도로명주소 사용 및 공부상 주소전환

- 도로명주소는 2022. 3. 17. 고시 후 도로명주소법 제19조에 의거 공법관계에 있어서 주소로 사용됩니다.
- 공공기관에서 비치·관리하고 있는 각종 공부상 주소(소재지)는 해당기관에서 도로명주소로 변경합니다.

○ 참고사항

- 금번 폐지된 도로명주소는 주소로써 사용할 수 없으며, 건물 신축 등의 사유가 발생하면 새로운 도로명주소가 부여됩니다.

도시계획시설(도로 : 소로1-54호선)사업 실시계획(변경)인가를 위한 열람공고

도시계획시설(도로: 소로1-54호선)사업 실시계획(변경인가를 위하여 「국토의 계획 및 이용에 관한 법률」 제90조 및 같은 법 시행령 제99조에 따라 아래와 같이 공고하오니 토지소유자 및 이해관계인 등은 보시기 바라며, 의견 있으신 분은 열람기간 내 서면으로 제출하여 주시기 바랍니다.

2022년 3월 17일

울산광역시 복구청장

1. 사업의 종류 및 명칭

가. 종류: 도시계획시설(도로 : 소로1-54호선)사업

나. 명칭: 국도7호선 접속부 우회전 전용차로 개설공사

2. 위치: 울산광역시 복구 중산동629-1번지 일원

3. 사업규모: (당초) 도로개설(B=3m, L=25m, A=75m²)

(변경) 도로개설(B=3m, L=80m, A=240m²)

4. 사업시행자의 성명 및 주소

가. 성명: 울산광역시 복구청장

나. 주소: 울산광역시 복구 산업로 1010

5. 사업기간

가. 2022. 9. 2. ~ 2023. 12. 31.

6. 수용 또는 사용할 토지 또는 건물의 소재지·지번·지목 및 소유권이외의 권리의 명세서 및 그 소유자·권리자의 성명·주소: 불입(변경) 명세서와 같음

7. 열람기간: 공보 게재 익일로부터 14일간

8. 열람장소: 울산광역시 복구청 도시과

9. 기타 관계도서는 열람장소에 비치하오니 열람하시고 궁금하신 사항은 울산광역시 복구 도시과(☎052-241-7928)로 문의하시기 바랍니다.

2021년도 재난관리 실태 공고

「재난 및 안전관리 기본법」 제33조의3(재난관리 실태 공시 등) 및 같은 법 시행령 제42조의2(재난관리실태 공시방법 및 시기 등)에 따라, 우리 기관과 관련된 전년도 재난발생 및 수습 현황, 재난예방조치 실적, 재난관리에 관한 중요 사항 등을 공시함으로써 주민의 알권리를 충족시키고, 재난관리에 대한 책임행정을 강화하기 위하여 다음과 같이 2021년도 재난관리 실태를 공고합니다.

2022년 3월 15일

울산광역시 복구청장

1. 재난관리 실태 공시 총괄

- ◆ 2021년도에는 재난이 3회 발생하여 피해는 사유시설 34건, 공공시설 72건이며, 재난지원금 63,000천원 지급되었습니다.
 - 재난 유형으로 집중호우로 인한 피해 1회, 태풍피해가 2회였으며, 재해복구는 현재 진행중입니다.
 - 가장 큰 피해를 입힌 재난은 “제12호 태풍 오마이스”이며 20억 가량의 재산피해가 발생하였습니다.
- ◆ 「재난 및 안전관리 기본법」 제25조의2제1항에 따른 예방실적으로는
 - 재난에 대응할 조직은 6개 부서 160명으로 지난해보다 27명 증가하였습니다.
 - 재난의 예측 및 정보전달체계는 8종으로, 자동강우량기 4대, 자동우량경보시설 4대, 지진해일 예·경보 시설 8대, 재해문자전광판 5대 등을 확보하고 있습니다.

◆ 「재난 및 안전관리 기본법」 제67조에 따른 재난관리 기금적립은 당해연도 확보 기준액은 709백만원으로 709백만원 확보되어 100% 확보되었습니다.

- 위 적립액은 최근 5년 평균 624백만원 보다 85백만원 증가하였고, 지난해 보다 37백만원 증가하였습니다.
- 확보된 재난관리기금은 1,034백만원 사용하였습니다. 이는 작년 사용액 1,875백만원에 비해 841백만원 줄어든 수치이며, 5년 평균 884백만원에 비하여 150백만원 더 사용한 지출액입니다.

◆ 그 밖에

- 기존 공공시설물 내진보강은 공공건축물 47개소 중 39개소(82.9%), 도로시설물 63개소 중 58개소(92%), 어항시설 11개소 중 11개소(100%)가 내진성능 확보 또는 내진보강 완료되어 89.2%의 내진율을 보이고 있습니다.

◆ 이러한 재해발생 가능성 및 재해저감을 위한 행정적 노력, 구조적인 재해 대응능력 등 전반적인 상황을 볼 때, 2021년도 우리 구는 선제적 재난관리를 위한 행·재정적 노력을 강화하고 있습니다.

2. 재난관리 실태 세부 공시

1) 전년도 재난의 발생 및 수습현황

일시	재난(피해) 원인	피해내용	복구내용	추진사항
8.23.	제12호 태풍 오마이스	-공공시설 72건 -사유시설 34건	복구진행중 (재난지원금 63,000천원 지급)	전직원 1/2 비상근무

※ 작성대상 : 복구계획서 수립 또는 재난의 발생에 따른 수습에 필요한 지원을 한 재난

2) 「재난 및 안전관리 기본법」 제25조의2제1항에 따른 재난예방 조치실적

① 재난에 대응할 조직의 구성 및 정비

가. 기구

(2021. 12. 31. 기준)

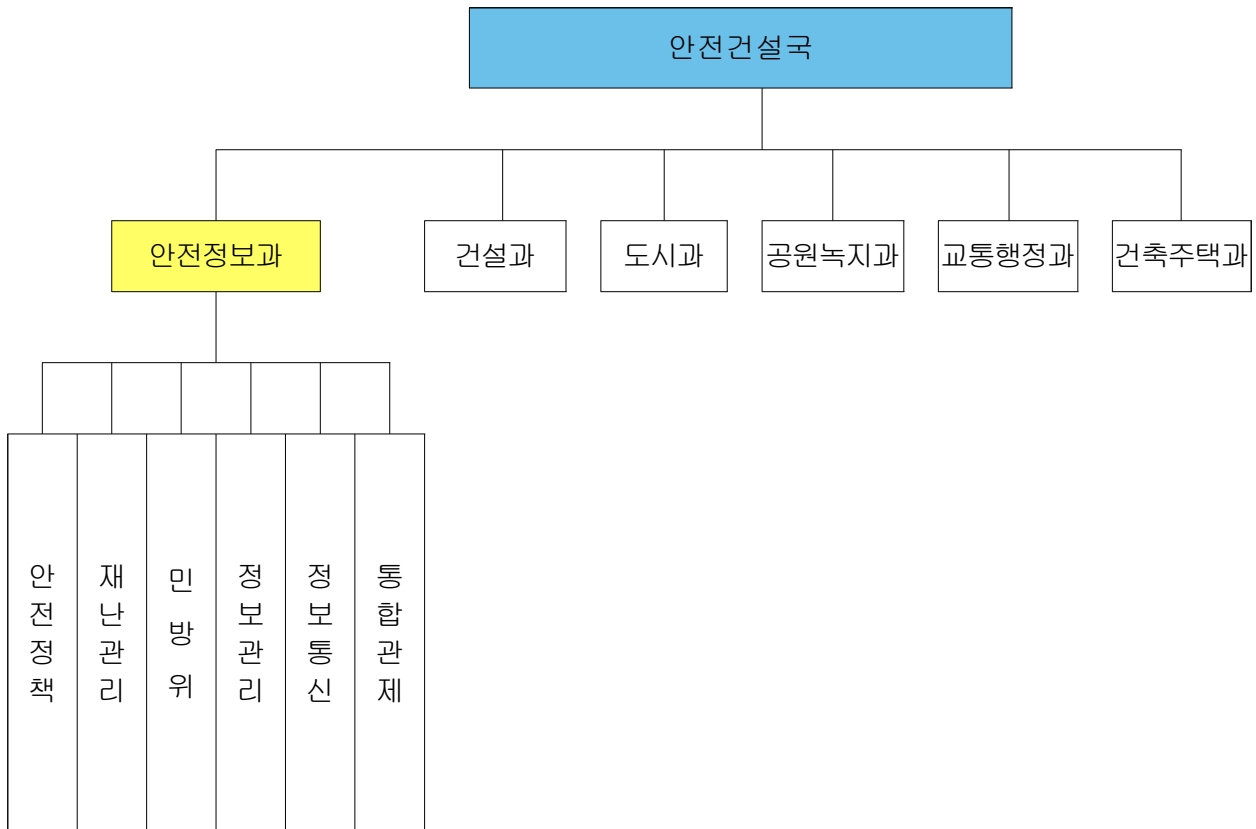

나. 정원(안전건설국)

(2021. 12. 31. 기준)

과 별	계	일 반 직								기타
		소계	4급	5급	6급	7급	8급	9급		
계	정원	158	137	1	6	30	49	38	13	21
	현원	160	139	1	6	32	48	22	30	21
안 전 정보과	정원	30	30	1	1	6	11	8	3	
	현원	30	30	1	1	7	10	5	6	
건설과	정원	36	26		1	6	7	9	3	10
	현원	37	27		1	6	4	8	8	10
도시과	정원	25	22		1	6	8	6	1	3
	현원	25	22		1	6	9	3	3	3
공 원 녹지과	정원	23	19		1	4	7	3	4	4
	현원	23	19		1	4	8	1	5	4
교 통 행정과	정원	19	17		1	3	7	5	1	2
	현원	19	17		1	3	9		4	2
건 축 주택과	정원	25	23		1	5	9	7	1	2
	현원	26	24		1	6	8	5	4	2

다. 방재안전직 정·현원 현황

과 별	계	일 반 직							
		소계	4급	5급	6급	7급	8급	9급	
계	정원	2	2				1	1	
	현원	1	1					1	

◆ 연도별 비교(도표, 그래프 등)

구 분	2017	2018	2019	2020	2021
일반직 현원(인원) * 방재안전직 포함	116	122	122	133	139
방재안전직 현원(인원)	1	1	1	1	1

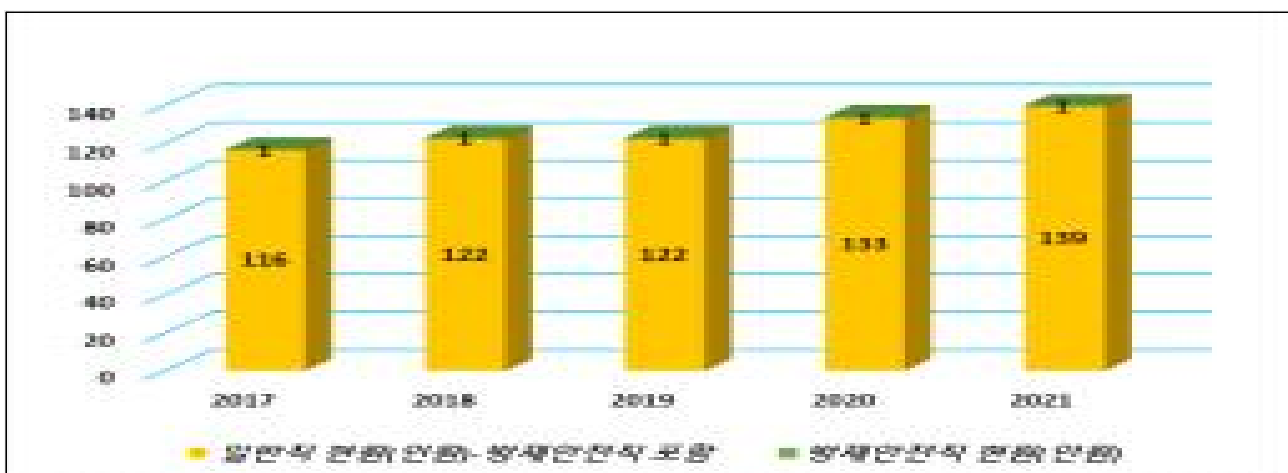

재난대응 조직 구성원 27명 증가

② 재난의 예측 및 정보전달체계의 구축

가. 현황

구 분	개소	설치장소
자동강우량 측정기(강우량기)	4	문화예술회관 외 3개소
자동우량경보시설	4	북구청 외 3개소
상황관제용 시스템(웹카메라)	5	효문배수장 외 4개소
지진 해일 예·경보 시스템	8	정자항 외 7개소
위성전화기	2	안전정보과 내
재해문자전광판	5	중산동, 연암동, 매곡동, 양정동, 명촌동
자동음성통보 시스템 (KT 스마트메시지 PRO)	1	시스템
인명구조 및 순찰 장비 (투싼 1, 수상제트스키2)	3	소형 SUV : 북구청 수상제트스키 : 의용소방대 수난구조대 위탁

◆ 연도별 비교(도표, 그래프 등)

구 분	2017	2018	2019	2020	2021
자동강우량 측정기(강우량기)	4	4	4	4	4
자동우량경보시설	4	4	4	4	4
상황관제용 시스템(웹카메라)	5	5	5	5	5
지진 해일 예·경보 시스템	8	8	8	8	8
위성전화기	2	2	2	2	2
재해문자전광판	2	2	2	5	5
자동음성통보 시스템 (KT 스마트메시지 PRO)	1	1	1	1	1
인명구조 및 순찰 장비 (투싼 1, 수상제트스키2)	3	3	3	3	3

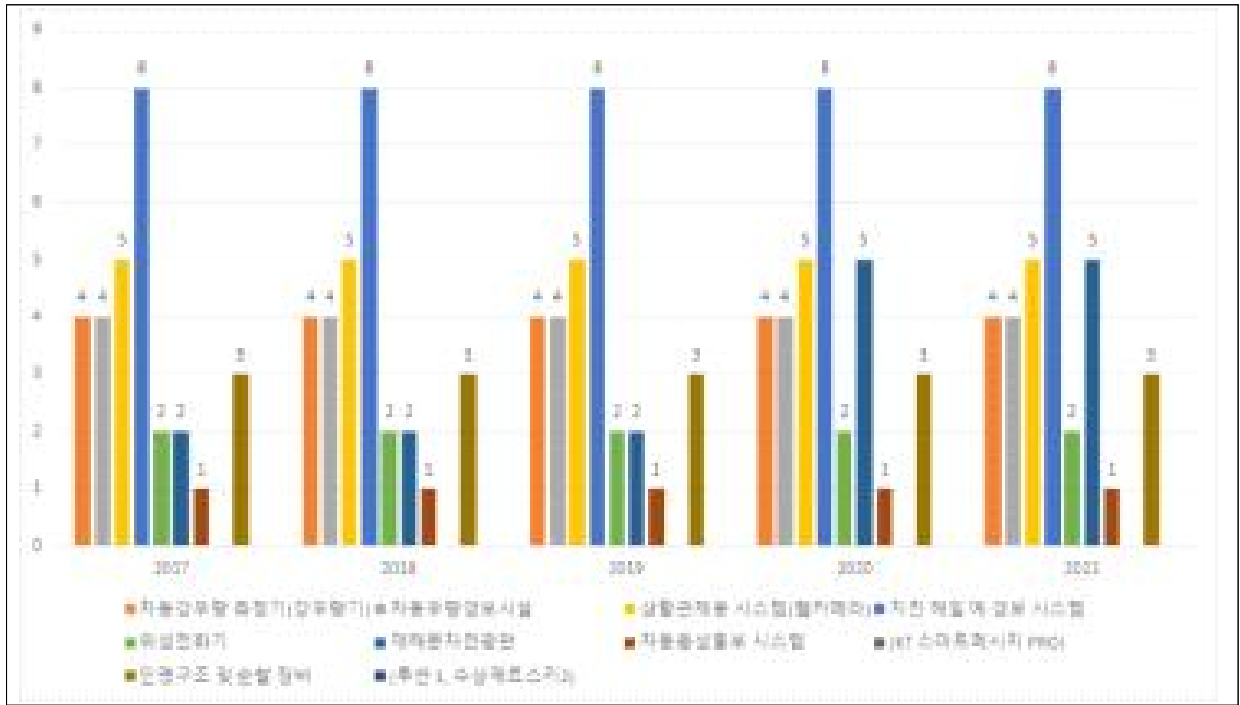

☞ 예측 및 정보 전달 체계 변경사항 없음

③ 재난 발생에 대비한 교육·훈련과 재난관리예방에 관한 홍보

가. 재난발생에 대비한 교육·훈련 현황

[방재담당공무원의 전문성(재난안전관련 분야) 교육]

과정명	교육기간	교육기관	참석인원	비고
다중이용시설안전관리 및 재난대응 사이버교육	12. 1. ~ 12. 31.	시인재교육원	8명	
재난안전분야 종사자 전문교육 관리자 과정(10월)	10. 21.	울산대학교 산학협력단	14명	
재난안전분야 종사자 전문교육 실무자 과정(11월)	11. 25. ~11. 26.	울산대학교 산학협력단	11명	
국가민방위재난안전교육원 집합교육과정	3 ~ 11월	국가민방위 재난안전교육원	17명	
국가민방위재난안전교육원 사이버교육과정	2 ~ 9월	국가민방위 재난안전교육원	27명	
소 계			77명	

[재난관리에방을 위한 지역주민에 대한 교육·훈련]

교육/훈련명	일시	장소	참석인원	내용	주관	비고
안전취약계층 재난안전교육	4월~11월	어린이집, 경로당, 다문화가족 지원센터 등	1,169명	재난대응요령	북구청	50회

◆ 연도별 비교(도표, 그래프 등)

구분	2017	2018	2019	2020	2021
방재담당공무원 전문성 교육(인원)	28명	60명	49명	30명	77명
지역주민 교육·훈련(인원)	2,868명	3,420명	3,755명	1,193명	1,169명



☞ 코로나19로 인하여 재난발생에 대한 교육·훈련 축소

④ 재난이 발생할 위험이 높은 분야에 대한 안전관리체계의 구축 및 안전관리규정의 제정

가. 안전관리체계의 구축

(가) 기본적인 안전관리체계

[안전관리기구의 기능]

구 분	근 거	구 성	기 능
안전관리위원회 (지역위원회)	「재난 및 안전관리 기본법」 제11조	<ul style="list-style-type: none"> • 위원장 : 구청장 • 위원 : 18인 	<ul style="list-style-type: none"> • 지역별 재난 및 안전관리에 관한 사항을 심의 및 조정 • 해당 지역에 대한 재난 및 안전관리정책에 관한 사항 • 해당 지역에서의 안전관리계획에 관한 사항 • 해당 지역을 관할하는 재난관리책임기관이 수행하는 재난 및 안전관리업무를 추진에 관한 사항 • 다른 법령이나 조례에 따라 해당 지역위원회의 권한에 속하는 사항 • 그 밖에 이 법에서 정하는 지역별 안전관리에 필요한 사항
안전관리실무위원회	같은 법 제11조제3항	<ul style="list-style-type: none"> • 위원장 : 부구청장 • 위원 : 16인 	<ul style="list-style-type: none"> • 위원회에 부칠 의안을 검토 • 관계 기관 간의 협의·조정
재난안전대책본부 (지역재난안전대책본부)	같은 법 제16조	<ul style="list-style-type: none"> • 지역본부장 : 구청장 • 통합지원본부장 : 부구청장 	<ul style="list-style-type: none"> • 자체 재난복구계획에 관한 사항 • 재난예방대책에 관한 사항 • 재난응급대책에 관한 사항 • 재난에 따른 피해지원에 관한 사항 • 그 밖에 지역본부장이 필요하다고 인정하는 사항
재난 안전상황실 설치·운영	같은 법 제18조		<ul style="list-style-type: none"> • 재난정보의 수집·전파, 상황관리, 재난발생시 초동조치 및 지휘
재난 신고	같은 법 제19조		<ul style="list-style-type: none"> • 누구든지 재난의 발생이나 재난이 발생할 징후를 발견하였을 때에는 즉시 신고 • 시장·군수·구청장, 긴급구조기관, 그 밖의 관계 행정기관에 신고
재난상황의 보고	같은 법 제20조		<ul style="list-style-type: none"> • 그 관할 구역에서 재난이 발생하거나 발생할 우려가 있으면 즉시 그 재난상황과 응급조치 및 수습내용 보고 • 시장·군수·구청장→시·도지사→안전행정부장관·관계중앙행정기관의 장

[지역재난안전대책본부]

□ 조직

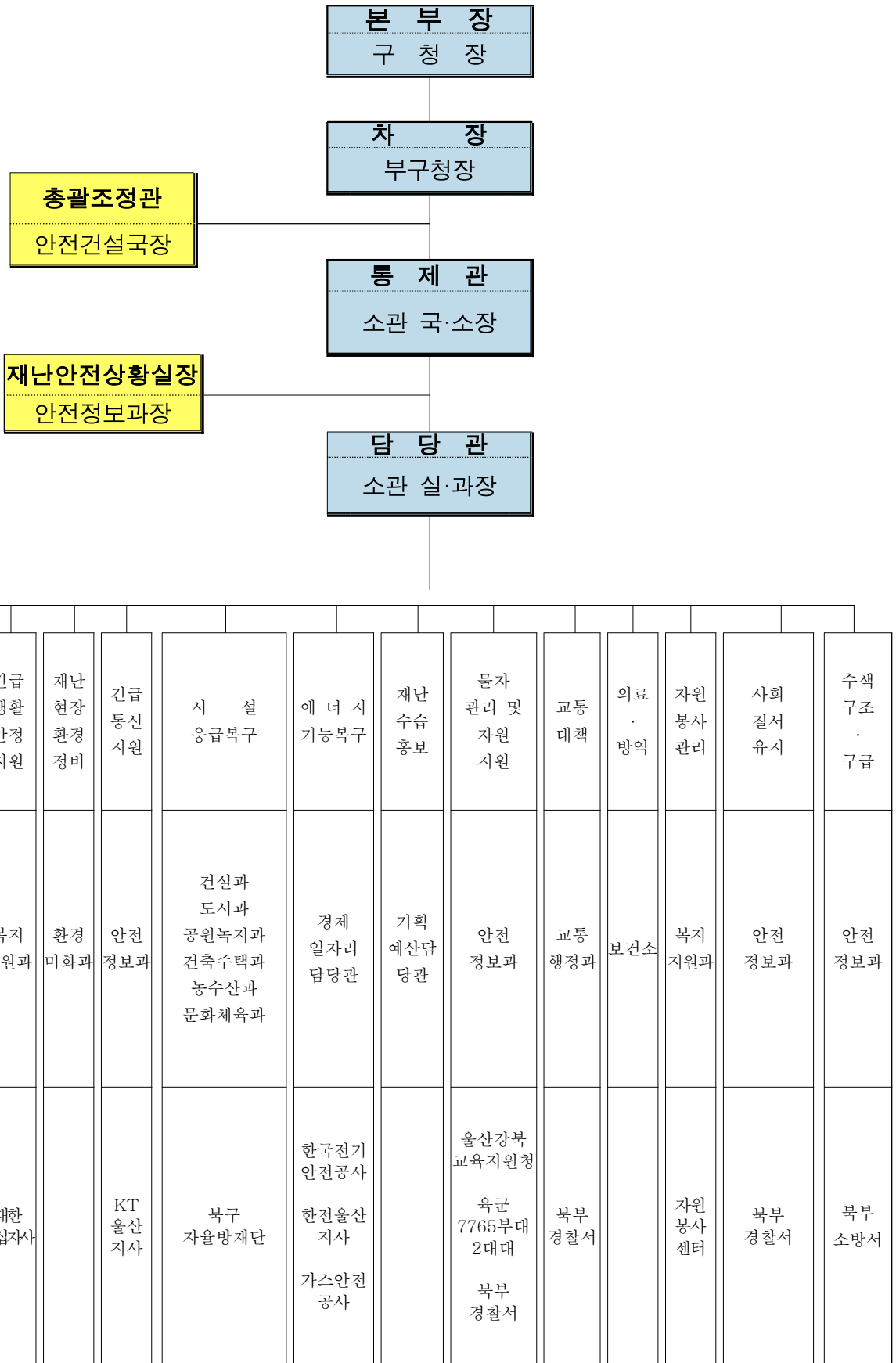

□ 재난관리기능의 임무 및 역할

- 상황관리 총괄 : 재난총괄담당 업무 수행(안전정보과)
 - * 타 기능에 대한 상황관리 총괄 및 상호협력을 위한 지원 사항 등 파악
- 긴급생활 안정지원 : 피해주민 생활안정에 필요한 단기대책 지원 및 이재민구호 등 피해주민 불편사항 해소 긴급대책 지원(복지지원과)
 - * 인명피해(사망·부상·실종), 사유시설 피해 상황관리 제외
- 재난현장 환경정비 : 유해화학물질, 쓰레기 등 수거·처리 지원(환경미화과)
 - * 환경분야 공공·사유시설 피해 상황관리 총괄 및 긴급(임시) 환경정비 지원
- 긴급 통신지원 : 통신두절지역 통신시설 인프라 복구(안전정보과)
 - * 통신분야 공공·사유시설 피해 상황관리 총괄 및 긴급(임시) 통신 지원
- 시설 응급복구 : 공공·사유시설 응급복구 지원(안전정보과)
 - * 공공·사유시설(환경·통신·에너지·교통시설 제외) 피해현황 및 응급복구 상황 총괄
- 에너지 기능복구 : 가스·전기·유류 등 국민생활 밀착형 피해시설기능 회복 지원(경제일자리담당관)
 - * 에너지분야 공공·사유시설 피해 상황관리 총괄 및 긴급(임시) 에너지 지원
- 재난수습 홍보 : 재난대처·수습과 관련한 각종 정보 배포·조정(기획예산담당관)
 - * 타 기능에 대한 사회적 이슈 등 언론사항 총괄관리 및 지원
- 물자관리 및 자원지원 : 국가 재난물자계획, 관리, 지원 및 적정상태 유지(안전정보과)
 - * 타 기능에 대한 물자·자원(장비·자재·시설) 지원 총괄관리
- 교통대책 : 육상(육로, 항공), 해상 교통수단 지원(교통행정과)
 - * 교통분야 공공·사유시설 피해 상황관리 총괄 및 긴급(임시) 수송 지원
- 의료·방역 : 재난지역 공중보건서비스 지원(보건행정과)
 - * 의료·방역분야 공공·사유시설 피해 상황관리 총괄 및 긴급(임시) 의료 지원
- 자원봉사 관리 : 재난지역 자원봉사 지원 및 관리(복지지원과)
 - * 타 기능에 대한 인력(민·관·군) 지원 총괄관리

○ 사회질서 유지 : 재난지역 사회질서 유지 및 교통관리(안전정보과)

* 교통, 범죄, 현장통제, 안전관리, 주민보호(대피 등) 등 경찰총괄관리

○ 수색·구조·구급 : 재난지역 구조·구급 지원(안전정보과)

* 인명구조, 응급처치, 응급운송 및 사망·실종자 수색 등 소방총괄관리

(나) 재난현장 안전관리체계

[풍수해 현장행동 매뉴얼]

○ 북구 재난안전대책본부(재난현장 통합지원본부) 구성·운영

【조직도】

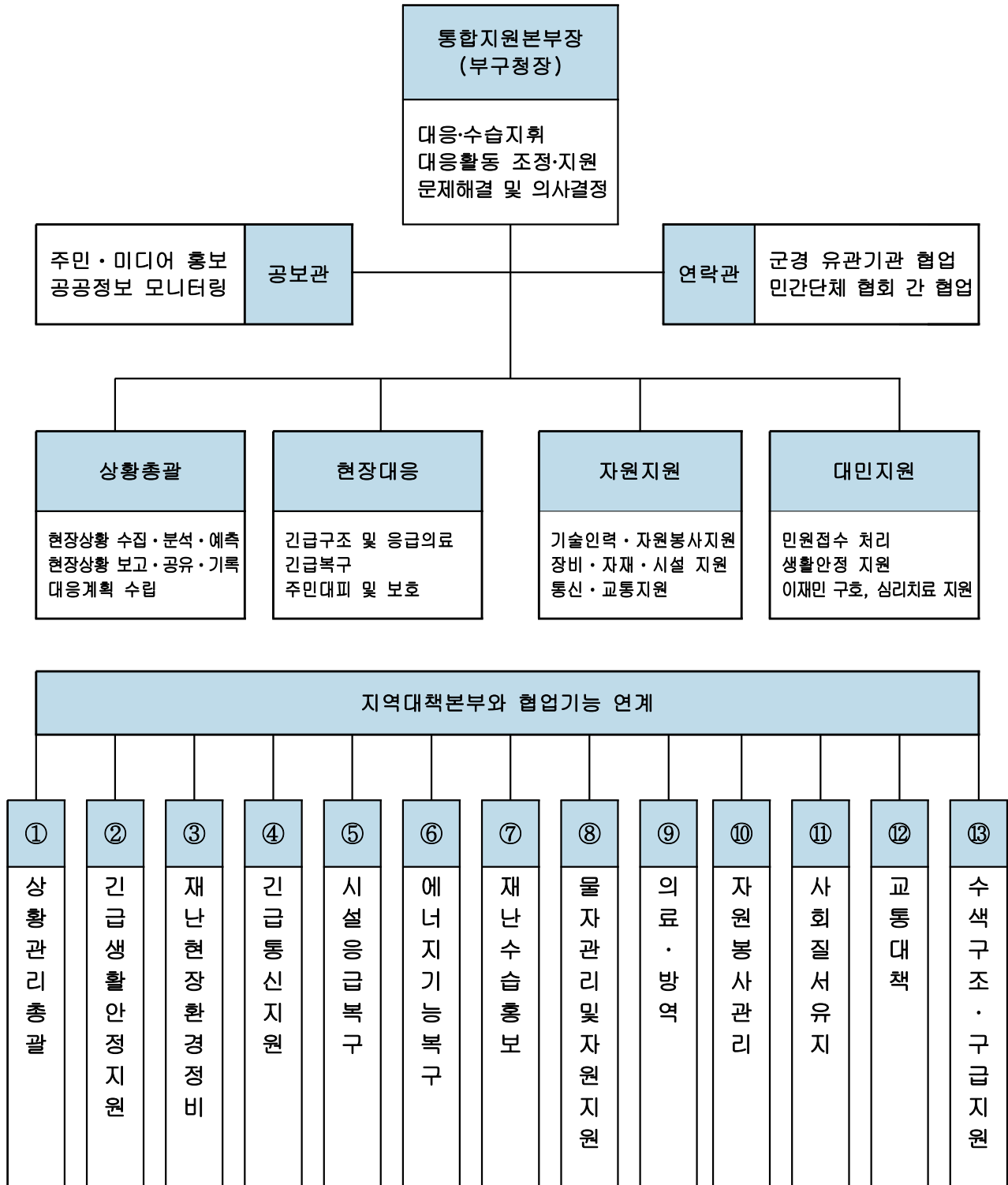

○ 유관기관 주요 역할·임무

기관·부서	임무와 역할
안전정보과	<ul style="list-style-type: none"> - 재난안전대책본부 구성·운영 및 재난현장 통합지휘소 설치운영 - 구조·구급을 제외한 재난수습 및 복구 활동 총괄 지휘 - 상급기관 상황보고 및 유관기관 전파
주민소통담당관	<ul style="list-style-type: none"> - 각종 여론 수집 및 민심동향, 민원사항 처리 - 직원 비상소집 및 복무관리, 합동분향소 설치
기획예산담당관	<ul style="list-style-type: none"> - 공보지원반 구성·운영 / 재난대응 공보 전담팀 가동 - 각종 보도자료 작성 배포 및 재난현장 취재지원
환경미화과	<ul style="list-style-type: none"> - 인명구조 및 붕괴 잔해물 철거작업 일정에 따라 발생된 폐기물 수거처리
교통행정과	<ul style="list-style-type: none"> - 사고현장 인근에 주차된 차량 소유주에게 연락 이동 조치 - 교통소통에 지장을 주는 차량 임시보관소 설치 견인 및 관리
복구보건소	<ul style="list-style-type: none"> - 응급의료소 설치·운영 - 사상자 조치(환자분류 → 응급처치 → 후송치료)
북부소방서	<ul style="list-style-type: none"> - 긴급구조통제단 구성·운영 - 긴급구조관련기관의 긴급구조활동 통합·조정
북부경찰서	<ul style="list-style-type: none"> - 도로통제, 우회도로 확보 등 교통대책 - 사상자 신원확인, 참고인 및 증거자료 확보 등 초동수사
육군 7765부대 2대대	<ul style="list-style-type: none"> - 인명구조 활동 지원(인력, 장비)
한국전기안전공사 울산지역본부	<ul style="list-style-type: none"> - 붕괴로 인한 전기설비의 안정성 확보 및 복구
한국전력공사 울산부지역본부	<ul style="list-style-type: none"> - 전력 설비 복구 인력 및 장비 현장투입 복구 시행
KT울산지사	<ul style="list-style-type: none"> - 통신 시설 복구 인력 및 장비 현장투입 복구 시행
울산복구자원봉사센터	<ul style="list-style-type: none"> - 재난안전 긴급자원봉사단 구성(모집)·운영 - 통합지휘소 현장지휘관 지휘 하에 분야별 자원봉사자 배치 및 활동관리
대한적십자사 희망나눔센터 울산지역본부	<ul style="list-style-type: none"> - 재난피해자 긴급구호 봉사활동 - 긴급구조간 지원활동 - 재난피해자에 대한 심리안전 지원활동 전개 - 심리안정지원 관련 네트워크 구축·운영

나. 안전관리규정의 제정

건명(규정명칭)	주요내용	제정일자	비고
재난관리기금 운용·관리 조례	<ul style="list-style-type: none"> 재난관리기금의 효율적 운용·관리에 필요한 사항 규정 	2005.11.14.	
재난안전대책본부 운영 조례	<ul style="list-style-type: none"> 자연 및 인적재난에 대비한 울산 복구 재난 안전대책본부의 구성·운영 및 상황관리에 필요한 사항 규정 	2005.11.14.	
안전관리위원회 운영 조례	<ul style="list-style-type: none"> 울산 복구 안전관리위원회의 조직 및 운영에 관한 필요한 사항 규정 	2004.12.13.	
안전관리자문단 구성 및 운영조례	<ul style="list-style-type: none"> 울산복구안전관리자문단의 구성 및 운영에 관한 사항 규정 	2005.03.21.	
사전재해영향성검토 위원회 운영 조례	<ul style="list-style-type: none"> 자연재해에 영향을 미치는 각종 행정계획 및 개발사업의 재해유발요인을 예측·분석하기 위한 위원회 구성 및 운영에 필요한 사항을 규정 	2006.05.22.	
지역자율방재단 구성 및 운영조례	<ul style="list-style-type: none"> 지역자율방재단 임원구성 및 활동지원, 교육, 훈련 등 방재단 운영에 필요한 사항을 규정 	2007.07.16.	
지진피해시설물 위험도 평가단 구성 및 운영조례	<ul style="list-style-type: none"> 지진발생 지역 내 시설물들의 위험도를 신속하게 판정하기 위해 필요한 사항을 규정 	2012.03.05.	
자연재해위험지구 안에서의 행위제한에 관한 조례	<ul style="list-style-type: none"> 자연재해지구에서의 행위제한 	2014.04.25.	
재난현장 통합지원본부 설치 및 운영조례	<ul style="list-style-type: none"> 재난현장지휘 통합대응 체계 	2014.04.25.	
자연재해 원인조사분석 평가에 관한 조례	<ul style="list-style-type: none"> 재해원인 조사 분석 평가 	2014.04.25.	
어린이놀이시설 안전관리 조례	<ul style="list-style-type: none"> 어린이 놀이시설의 효율적인 안전관리와 시설유지 	2016.12.15	
안전관리민관협력위원회 구성 및 운영에 관한 조례	<ul style="list-style-type: none"> 울산광역시 복구 안전관리민관협력위원의 구성 및 운영에 관한 사항 규정 	2017.09.28.	
사회재난 구호 및 복구지원에 관한 조례	<ul style="list-style-type: none"> 사회재난으로 인한 피해자의 생활안정과 피해수습지원에 필요한 사항을 규정 	2017.12.14.	
안전도시 조례	<ul style="list-style-type: none"> 안전도시사업의 원활한 수행을 위하여 필요한 사항을 규정 	2018.12.27	
생활안전보험 운영조례	<ul style="list-style-type: none"> 생활안전보험에 필요한 사항을 규정 	2019.09.11.	
화재안전취약가구 주택용 소방시설 설치 지원에 관한 조례	<ul style="list-style-type: none"> 화재안전취약가구의 주택용 소방시설 설치 지원에 관한 사항을 규정 	2019.09.11.	
안전문화운동 추진협의회 구성 및 운영 규정	<ul style="list-style-type: none"> 안전문화운동 추진협의회의 구성과 운영 등에 관한 사항을 규정 	2020.12.24.	
미세먼지 저감 및 관리에 관한 조례	<ul style="list-style-type: none"> 미세먼지 저감 등을 위한 지원 및 정보 제공, 교육·홍보 규정 	2021.03.04.	

⑤ 「재난 및 안전관리 기본법」 제26조에 따라 지정된 국가기반시설의 관리

시설 유형	시설명	시설 현황	관리 주체	지정 일자	조치한 사항	비고
교통 수송	울산공항	여객터미널 : 8,886㎡ 활주로 : 2,000 X45m 계류장 : 33,605㎡ 주차장 : 26,860㎡ 항행안전시설 : CAT-I	한국공항공사 울산지사	1984.07.05. (대통령령 제1460호)	-	

⑥ 「재난 및 안전관리 기본법」 제29조에 따른 재난방지시설의 점검·관리

사업명	위치	사업내용 (규모)	사업기간	사업비 (백만원)	정비목적
천곡펌프장 댐스 설치작업	천곡동 1021-14번지	보수보강	'21. 10. 1. ~ '21. 10. 5.	4	배수장 정비
명촌배수문 정밀안전점검 용역	명촌동 433-48번지	명촌배수문 정밀안전점검 1식	'21. 9. 30. ~ '21. 11. 1.	9	
2021 하천시설물 응급복구 단가계약	북구 관내	응급복구 1식	'21. 2. 7. ~ '21. 6. 28.	50	하천정비
주령천 하천 제방 보수공사	무룡동 470번지 일원	석축쌓기 1식	'21. 10. 20. ~ '21. 12. 3.	27	
어물천 제방 피해복구공사	어물동 1240-54번지 일원	석축쌓기 1식	'21. 11. 12. ~ '22. 1. 20.	147	
신명천 제방 피해복구공사	신명동 282-1번지 일원	매트리스형 돌망태 설치 1식	'21. 12. 20. ~ '22. 2. 2.	71	
2021년 미포산단진입도로 보강토옹벽 외 6개소 정밀안전점검 용역	미포산단진입도로 보강토옹벽 외 6개소	정밀안전점검	'21. 6. 1. ~ '21. 6. 30.	75	시특법 대상시설물 점검
시례잠수교 외 3개소 정밀안전점검용역	시례잠수교 외 3개소	정밀안전점검	'21. 6. 4. ~ '21. 7. 3.	56	
병영교 외 3개소 정밀안전점검용역	병영교 외 3개소	내진보강설계용역	'21. 6. 14. ~ '21. 8. 12.	47	
2021년 하반기 금천교 외 15개소 정기안전점검용역	금천교 외 15개소	정기안전점검	'21. 11. 24. ~ '21. 12. 22.	41	
효문2교 교량	효문2교	보수공사	'21.11.30. ~	18	

접속부 보수공사			'21. 12. 13.		
2021년 계류보전사업 (화산뚝 일원)	화봉동 산35-1	큰돌바닥막이 3개소 H형강 바닥막이 1개소	'21. 4. 9. ~ '21. 5. 28.	80	사방사업
2021년 2차 사방사업 대안지구(대안동 산204번지 일원)	대안동 산204	큰돌찰쌓기 68㎡ 큰돌찰붙이기 15㎡ 큰돌바닥막이 1개소	'21. 5. 21. ~ '21. 6. 19.	23	
2021년 사방댐의 설치 및 계류보전사업 (관문성 일원)	천곡동 산88	사방댐 1개소 계류보전사업 0.5km	'21. 4. 23. ~ '21. 6. 25.	209	
2021년 사방댐의 설치 및 산사태예방사업 (반려동물문화 센터 일원)	호계동 12-2	사방댐 1개소 산지사방 1.0ha	'21. 4. 23. ~ '21. 6. 25.	250	
2021년 3차 사방사업 (신현지구)	신현동 산 201 외 2개소	큰돌찰쌓기 82m 큰돌바닥깔기 184㎡ 큰돌수로 10m	'21. 10. 12. ~ '21. 11. 24.	69	
2021년 사방댐 준설사업	연암동 159-6 외 2개소	가도개설 743m 사방댐 준설 18일	'21. 12. 10. ~ '21. 12. 22.	15	
합 계				1,191	

◆ 연도별 비교

(단위 : 백만원)

구 분	2017	2018	2019	2020	2021
재난방지시설 예산확보	5,054	6,815	1,869	3,719	1,191



☞ 2021년 도로복구, 급경사지 점검 등 예산 감소

⑦ 「재난 및 안전관리 기본법」 제34조에 따른 재난관리자원의 비축
과 장비·시설 및 인력의 지정

가. 재난관리자원의 비축

[방재물자]

구분	오일웁스	유흡착제	흡착물	유처리제	중화제	황산반토고체
	km	천매	km	kl	kl	ton
총계	0.035	3	0	0.16	0	0

◆ 방재물자 연도별 비교

방재물자 종류별	2017	2018	2019	2020	2021
오일웁스(km)	0.02	0.018	0.018	0.035	0.035
유흡착제(천매)	1.17	1.25	1.25	3.5	3
흡착물(km)	0.1	0.1	0.1	0	0
유처리제(kl)	0.4	0.18	0.15	0.09	0.16
중화제(kl)	2	2	2	0	0
황산반토고체(ton)	0.2	0.2	0.2	0	0

☞ 방재장비의 노후화 및 소모성 재료로 증감요인 발생

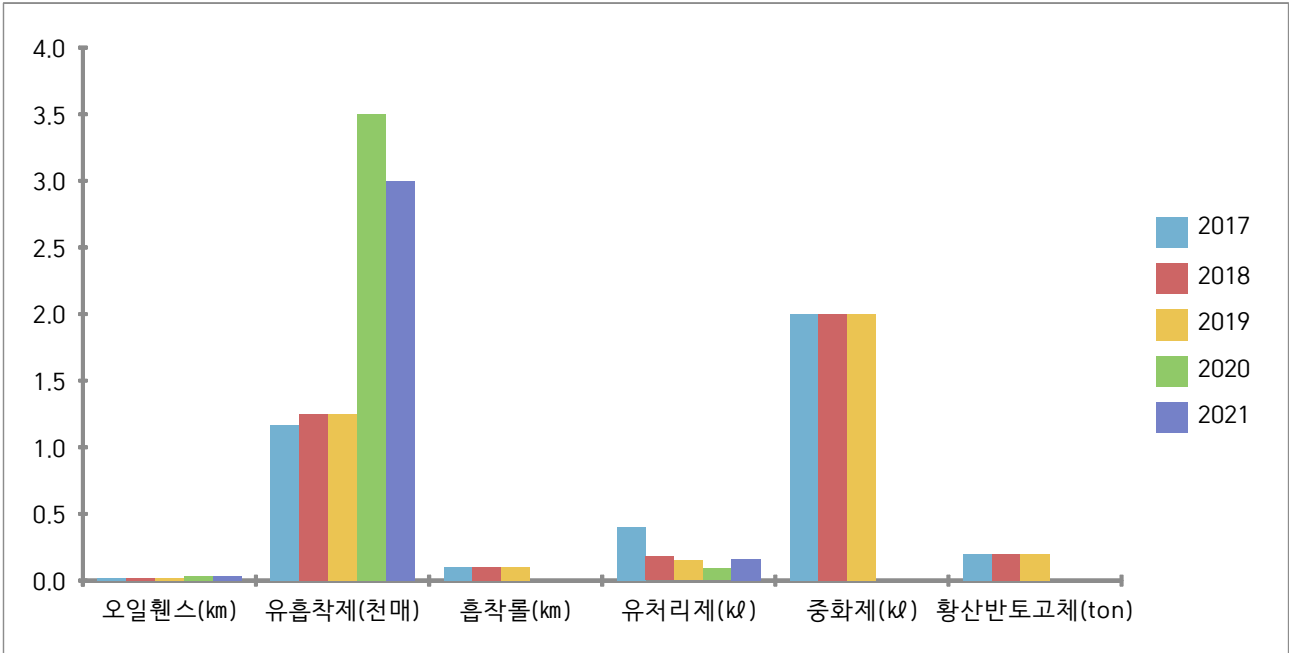

[의료시설]

구분	개소	의사	간호사	구급차	병상수	영안실
병원	13	86	373	3	1,578	2
보건소	1	2	43	1	-	-
기타	-	-	-	-	-	-
합계	14	88	416	4	1,578	2

[수용시설]

구분	합계		학교		마을회관		경로당		관공서		기타	
	개소	수용인원	개소	수용인원	개소	수용인원	개소	수용인원	개소	수용인원	개소	수용인원
총계	54	13,859	33	10,760	-	-	8	323	13	2,776	-	-

◆ 의료시설 및 수용시설 연도별 비교(도표, 그래프 등)

구분	2017	2018	2019	2020	2021
의료시설수	10	10	12	13	14

수용시설	개소	37	36	36	54	54
	수용인원	9,222	11,092	11,092	14,403	13,859

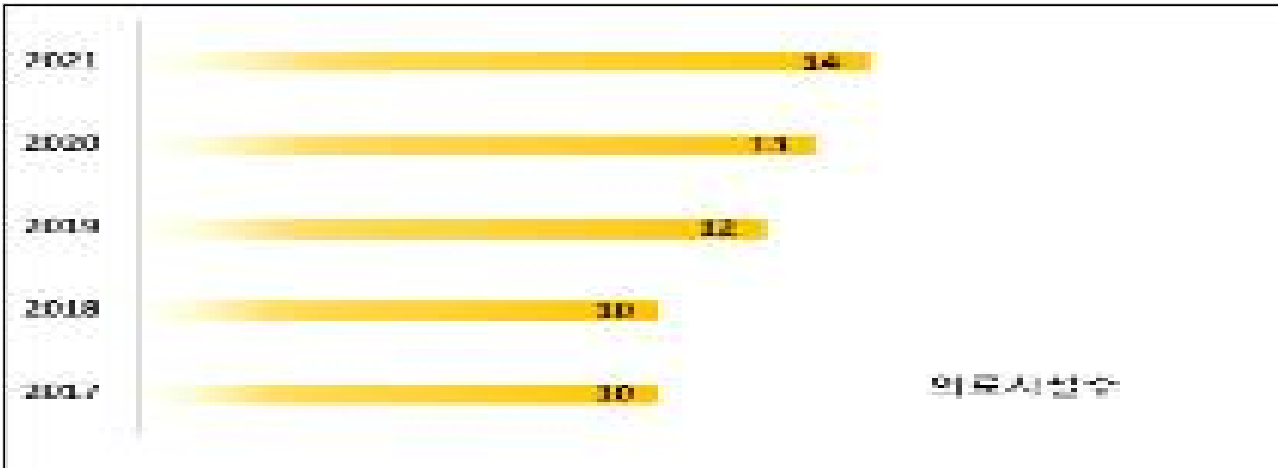

- ☞ 수용시설(학교)의 수용 가능 면적 감소로 인한 수용인원 감소
- ☞ 병원 1개소 증가

나. 장비 지정

[구조장비]

구분	계	사다리차	구명환	에어백	산소호흡기	구조용로프	구명보트	구명동의	기타
총계	108	0	25	4	26	8	2	4	39

[복구장비]

구분	계	크레인 등	굴삭기	분무기 등	덤프	견인차	청소차	기타
총계	72	1	0	3	3	0	26	39

[산불진화장비]

구분	계	산불진화차 (대)	랜턴 (개)	등짐펌프 (개)	간이수조 (개)	갈퀴리 (개)	기타 (톱, 낫)
총계	1,724	4	204	693	4	760	59

[기타장비]

구분	계	용접기	컴프레사	양수기	화학차	천공기	착암기	절단기	가스복구차량	기타
총계	91	0	0	43	0	0	0	0	1	47

◆ 연도별 비교

구분	2017	2018	2019	2020	2021
구조장비	109	109	108	108	108
복구장비	90	90	72	72	72
산불진화장비	1,177	1,318	1,722	1,733	1,724
기타장비	106	104	90	90	91
합계	1,482	1,621	1,992	2,003	1,995

- ☞ 산불진화장비 중 소모성 장비 정비 및 구매로 인한 소폭 증가
- ☞ 유사시 대응을 위하여 지속적 정비 추진 중

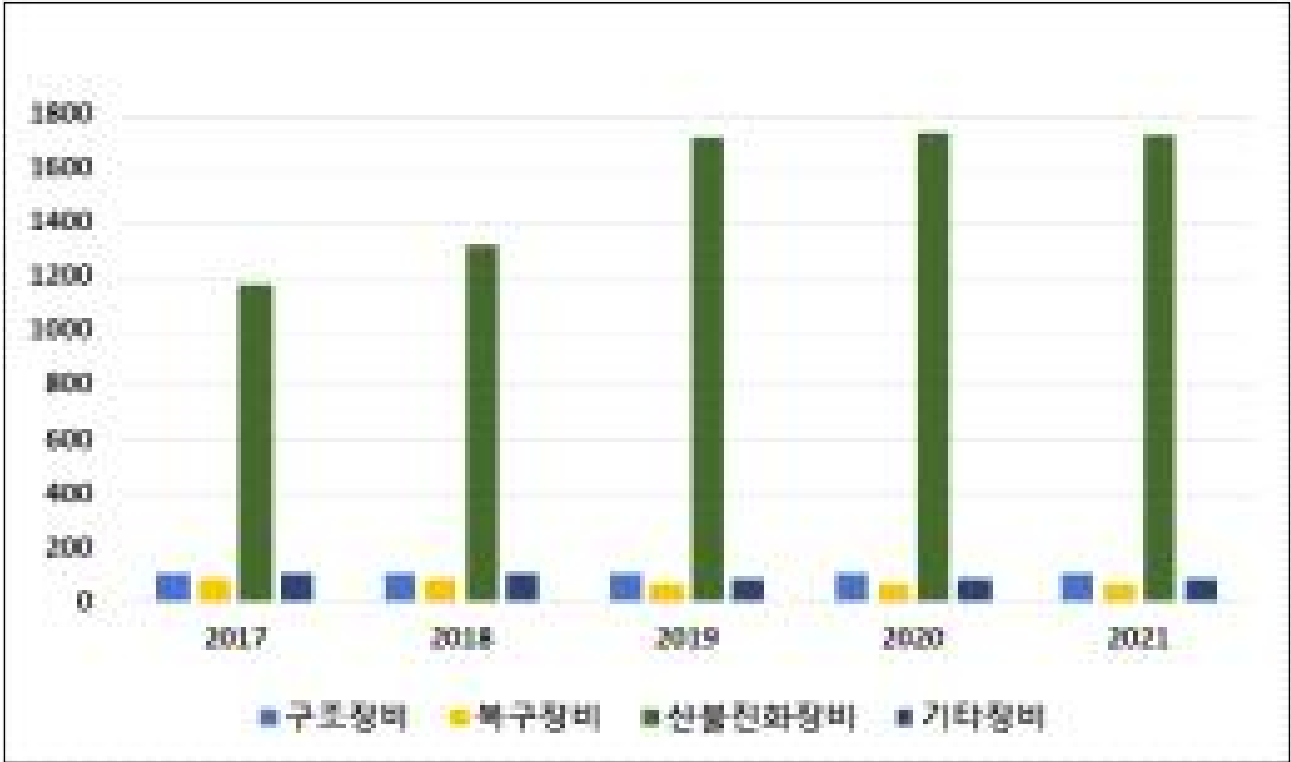

다. 인력 지정

[기술인력]

구분	계	토목	건축	환경	전기	가스	통신	화공	기타
인원	105	6	6	1	3	4	0	1	84

[자원봉사단체, 특수단체 등]

구분	계	특수단체 및 개인					봉사단체 및 개인					
		의용소방대	공수특동지회	지역자방재단	자율방범연합회	기타	적십자사대	새마을협회	해병우회	모범운전자회	여성단체협의회	기타
인원	1,556	246	100	248	14	0	260	418	40	28	202	-

◆ 연도별 비교

구 분	2017	2018	2019	2020	2021
기술인력	131	115	105	105	115
자원봉사단체, 특수단체 등	1,790	1,725	1,474	1,496	1,556
합계	1,921	1,840	1,579	1,601	1,671

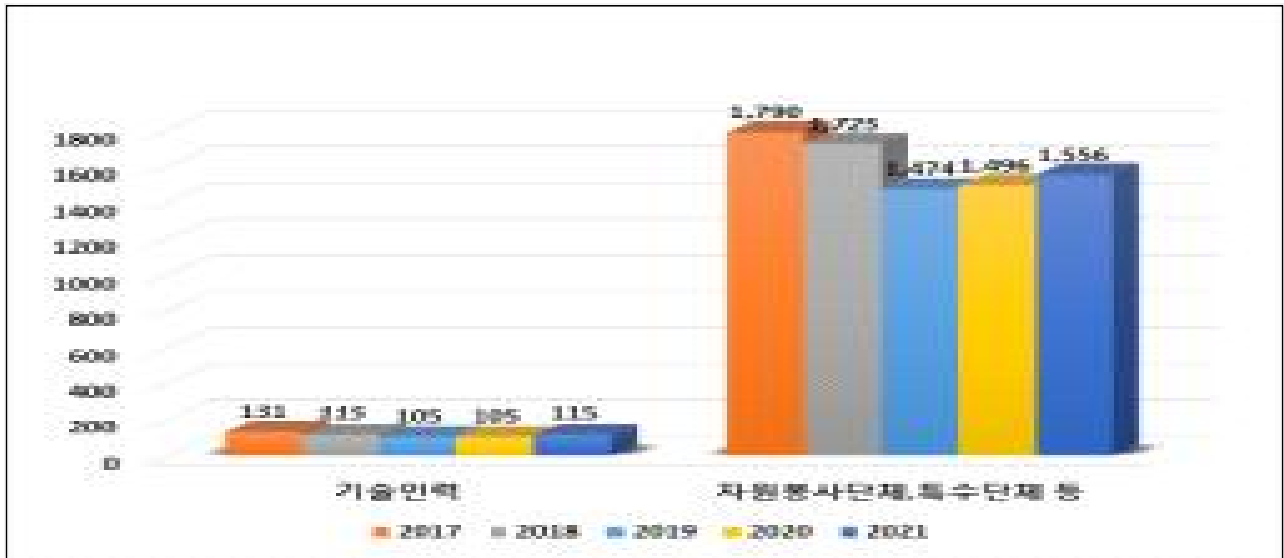

☞ 자원봉사단체, 특수단체 인원 소폭 증가

⑧ 그 밖에 재난을 예방하기 위하여 필요하다고 인정되는 사항
가. 기존 공공시설물 내진보강 추진

시설물별	내진설계 대상(①) (동수, 시설물 수)	내진설계 적용 +내진성능확보+ 내진 보강 실적(②) (전년도 까지)	2021년 내진보강 실적		내진율(%) (②+③)/①×100
			동수(시설수) (③)	투자사업비 (백만원)	
공공시설물	47	39	0	0	82.9
도로시설물	63	58	0	0	92
어항시설	11	11	0	0	100
계	121	108	0	0	89.2

◆ 기존 공공시설물 내진율 연도별 비교(도표, 그래프 등)

구 분	2017	2018	2019	2020	2021
내진율	57%	90.57%	94%	93.1%	89.2%

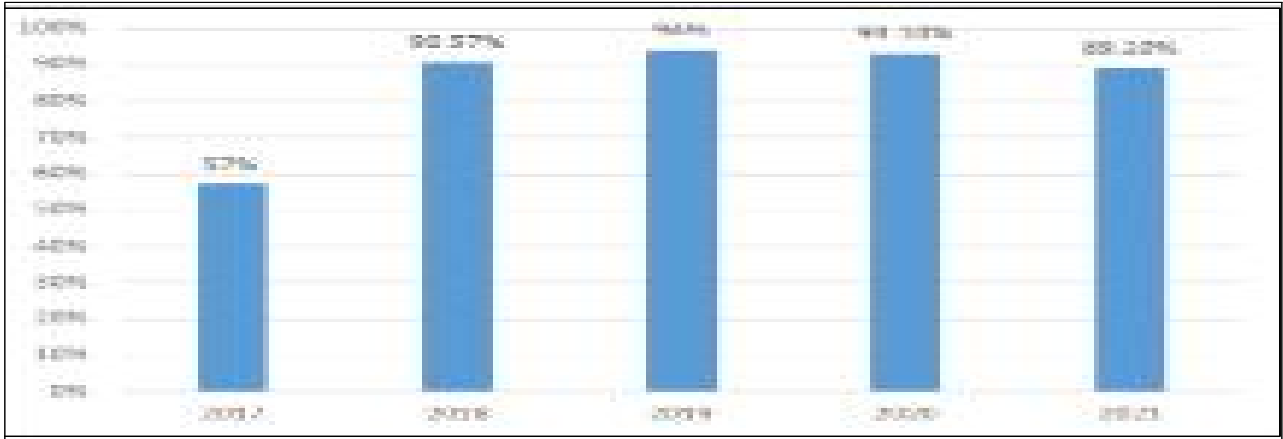

☞ 2021년 관내 공공시설물 내진설계 대상 증가로 내진율 감소
나. 지진해일 대비 주민대피계획 지정 및 관리

지구별	긴급대피장소 (개소)	표지판(개)			경보 시스템 (개소)	
		계	안내표지판	대피장소 표지판		
신명지구	지경IC 신명동278-3 (야산) 울산교육수련원	24	2	3	19	1
산하지구	시코어호텔	13	2	1	10	-
정자지구	컴온비치호텔 벽산아진APT 울산교육연수원 울산인성교육센터	35	5	4	26	4
구유지구	정자오피스텔 구유동 산64 (야산) 구유동 82-3 (야산)	22	3	3	16	-
당사지구	우가마을경로당 강동축구장 주차장 투릭아트박물관 운동장 어물마을 야산	28	6	4	18	3
합 계		122	18	15	89	8

◆ 지진해일 대비 주민대피계획 지정 및 관리 연도별 비교(도표, 그래프 등)

구 분		2017	2018	2019	2020	2021
정비 사업비 집행실적(천원)		0	5,390	69,670	7,800	3,685
지구수(개소)		5	5	5	5	5
긴급대피장소(개소)		15	15	15	15	15
표 지 판	안내표지판	17	17	17	17	18
	긴급대피장소 표지판	15	15	15	15	15
	대피로 표지판	88	88	88	88	89
경보시설(개소)		8	8	8	8	8

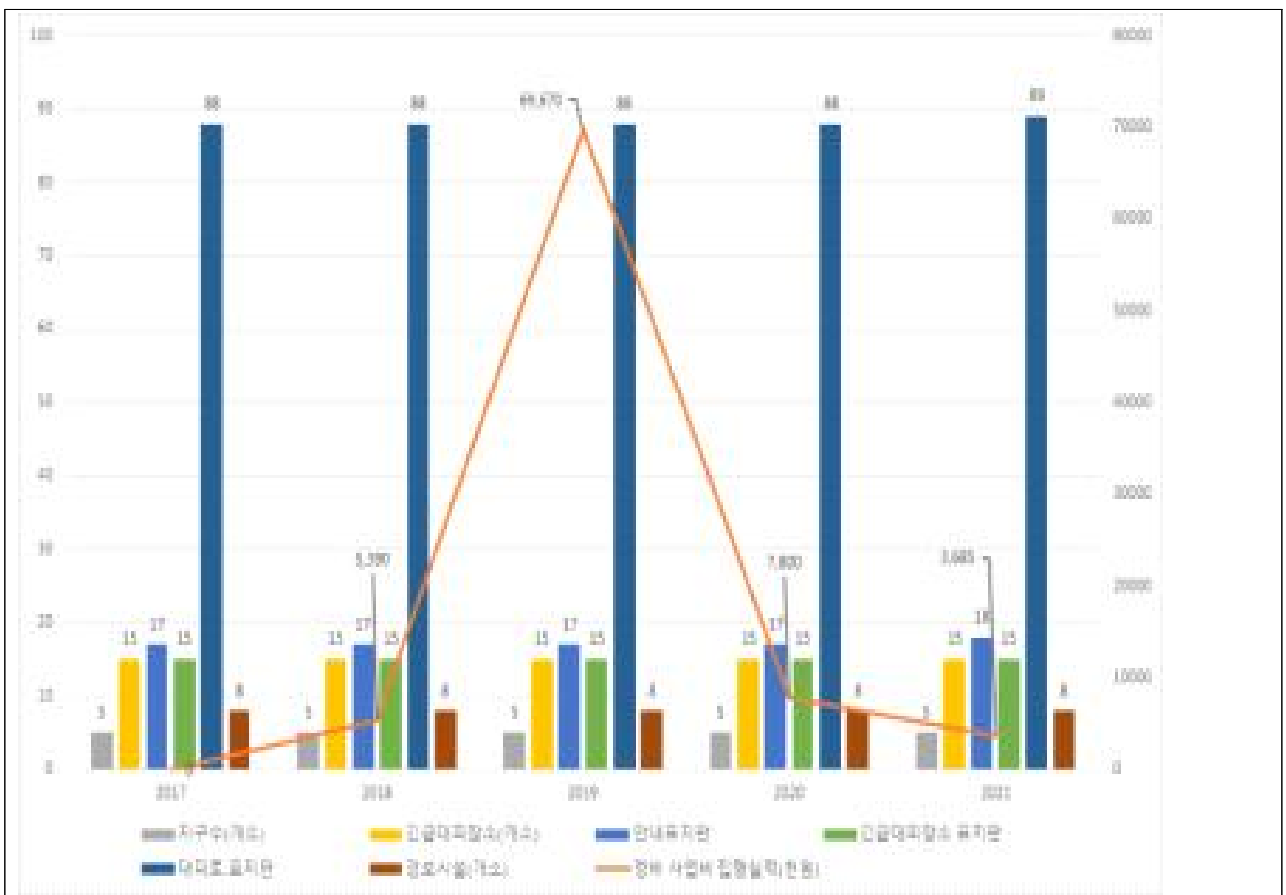

☞ 대피로 표지판 신규설치 및 명칭 변경 비용 집행하였음

3) 「재난 및 안전관리 기본법」 제67조에 따른 재난관리기금의 적립 현황 [재난관리기금 적립 현황]

가. 당해 연도 재난관리기금 확보 실적

당해 연도 확보 기준액(①)	확보액(②)	확보율 (②/①×100)
709백만원	709백만원	100%

나. 누적 기준 재난관리기금 확보 실적

누적 확보 기준액(①)	누적 확보액(②)	확보율 (②/①×100)
5,833백만원	5,850백만원	100.3%

◆ 연도별 비교

(단위 : 백만원)

구 분	2017	2018	2019	2020	2021
확보액	532	585	623	672	709
사용액	320	377	317	1,875	1,034
누적적립액	5,850				



☞ 매년 재난관리기금 법정 적립 기준액 100% 확보하고 있으며, 태풍 호우 등 자연 재해 예방 및 긴급 복구에 꾸준히 지원하고 있음

4) 「재난 및 안전관리 기본법」 제34조의5에 따른 현장조치 행동매뉴얼의 작성·운용 현황

[울산 복구 행동매뉴얼 작성·운용 등 총괄 현황]

행동매뉴얼 명	소관과	개정년도	매뉴얼 주요내용
풍수해 현장조치 행동매뉴얼	안전정보과	2021	재난대응절차, 부서별 협업기능, 기관임무
지진 현장조치 행동매뉴얼	안전정보과	2021	
대형 화산폭발 현장조치 행동매뉴얼	안전정보과	2021	
적조 현장조치 행동매뉴얼	농수산과	2021	
가뭄 현장조치 행동매뉴얼	안전정보과	2021	
조수재난 현장조치 행동매뉴얼	농수산과	2021	
산사태 현장조치 행동매뉴얼	공원녹지과	2021	
산불 현장조치 행동매뉴얼	공원녹지과	2021	
유해화학 물질유출사고 현장조치 행동매뉴얼	환경위생과	2021	
대규모 수질오염 현장조치 행동매뉴얼	환경위생과	2021	
대규모 해양오염사고 현장조치 행동매뉴얼	농수산과	2021	
해양선박사고 현장조치 행동매뉴얼	농수산과	2021	
사업장 대규모 인적사고 현장조치 행동매뉴얼	안전정보과	2021	
다중밀집건축물붕괴 현장조치 행동매뉴얼	건축주택과	2021	
가축질병 현장조치 행동매뉴얼	농수산과	2021	
감염병 현장조치 행동매뉴얼	보건소	2021	
원전안전 현장조치 행동매뉴얼	안전정보과	2021	
전력분야 현장조치 행동매뉴얼	창조경제과	2021	
보건의료분야 현장조치 행동매뉴얼	보건소	2021	
육상화물 운송 현장조치 행동매뉴얼	교통행정과	2021	
낙뢰 현장조치 행동매뉴얼	안전정보과	2021	
한파 현장조치 행동매뉴얼	안전정보과	2021	
폭염 현장조치 행동매뉴얼	안전정보과	2021	
다중밀집시설대형화재 행동매뉴얼	안전정보과	2021	
초미세먼지 현장조치 행동매뉴얼	환경위생과	2021	
저수지사고 현장조치 행동매뉴얼	농수산과	2021	

◆ 현장조치 행동매뉴얼 연도별 비교

구 분	2017	2018	2019	2020	2021
매뉴얼 수	21	23	27	27	26

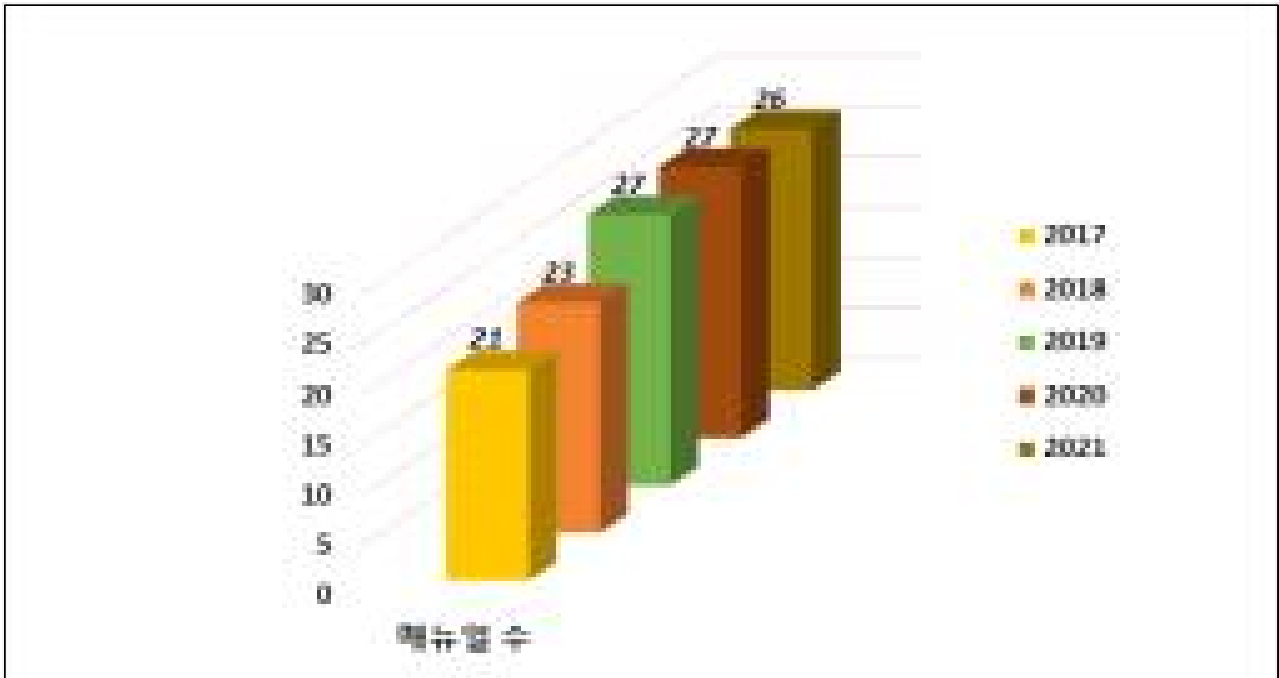

☞ 재난상황 발생 시 신속한 대응과 현행 위기관리 매뉴얼의 현장작동을 위하여 정기적이고 지속적인 매뉴얼 정비를 하고 있음

5) 「자연재해대책법」 제75조의2에 따른 지역안전도 진단 결과

[진단분야별 점수]

구 분	위험환경	위험관리능력	방재성능	등 급(그룹)
진단결과	-	-	-	해당사항없음

◆ 지역안전도 진단결과 연도별 비교

구 분	2017	2018	2019	2020	2021
등 급	9등급	1등급	해당없음	A등급	미 실시

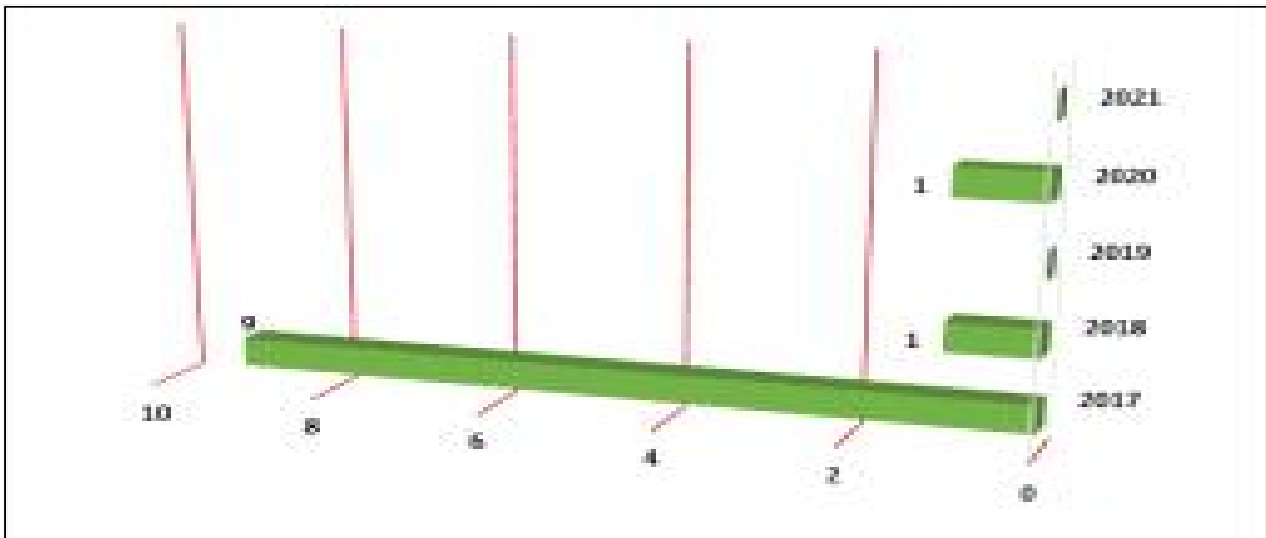

☞ 2020년 지역안전도는 개선작업으로 평가등급이 1~10등급에서 A~E등급으로 변경(진단분야별 점수결과 없음)

☞ 2021년 지역안전도 전국적 미 실시

6) 그 밖에 재난관리를 위하여 시장·군수·구청장이 지역주민에게 알릴 필요가 있다고 인정하는 사항

[무더위 쉼터 지정현황]

명 칭	주 소	명 칭	주 소
원지경로당	울산광역시 북구 중원지2길 21	금천경로당	울산광역시 북구 아름1길 24-1
매곡도서관	울산광역시 북구 매곡로 138-19	남정자경로당	울산광역시 북구 정자7길 3
농소1동도서관	울산광역시 북구 동대15길 27	황토전경로당	울산광역시 북구 황토전길 152
제내경로당	울산광역시 북구 제내1길 32-1	장등경로당	울산광역시 북구 장등길 59
수동경로당	울산광역시 북구 호계2길 43	구암경로당	울산광역시 북구 동해안로 780
동호계경로당	울산광역시 북구 동대10길 5	화암경로당	울산광역시 북구 화암길 34
수성경로당	울산광역시 북구 호계7길 59	구남경로당	울산광역시 북구 구남1길 10-1
홍골경로당	울산광역시 북구 호계7길 101	달곡경로당	울산광역시 북구 달곡1길 71
차일경로당	울산광역시 북구 차일2길 47	대안경로당	울산광역시 북구 대안3길 42-6
시장2리경로당	울산광역시 북구 호계9길 12	신전(강동)경로당	울산광역시 북구 신전길 10
시장1리경로당	울산광역시 북구 호계5길 14-2	우가경로당	울산광역시 북구 동해안로 1114
매곡경로당	울산광역시 북구 매곡본길 37-1	당사경로당	울산광역시 북구 용바위1길 44-1
농소경로당	울산광역시 북구 호계3길 26	북정자경로당	울산광역시 북구 정자1길 60-1
농소1동주민센터	울산광역시 북구 호계2길 10	중앙도서관	울산광역시 북구 두부곡1길 9
중산문화센터	울산광역시 북구 산업로 1643	북구문화예술회관	울산광역시 북구 산업로 1000
기적의도서관	울산광역시 북구 이화5길 29-13	오토밸리체육센터	울산광역시 북구 산업로 1020
농소2동주민센터	울산광역시 북구 찬샘1길 24	시청자미디어센터	울산광역시 북구 명촌10길 78
화정경로당	울산광역시 북구 화정3길 6	무룡경로당	울산광역시 북구 두부곡1길 25
이화경로당	울산광역시 북구 이화1길 1-5	명촌경로당	울산광역시 북구 명촌17길 21
신천(냉천)경로당	울산광역시 북구 찬샘1길 19	상연암경로당	울산광역시 북구 상연암길 15-1
신기경로당	울산광역시 북구 매곡로 125-4	두부곡경로당	울산광역시 북구 두부곡16길 5-1
약수경로당	울산광역시 북구 약수2길 39-3	효문동주민센터	울산광역시 북구 산업로 970
국민체육센터	울산광역시 북구 호계로 416-31	삼통경로당	울산광역시 북구 원연암1길 17-6
농소3동주민센터	울산광역시 북구 신담로 77	상방경로당	울산광역시 북구 상방1길 37
농소3동도서관	울산광역시 북구 아진1로 47	명촌문화센터	울산광역시 북구 명촌12길 11
천곡문화센터	울산광역시 북구 천곡남로 121	송정동주민센터	울산광역시 북구 송내14길 41
성혜경로당	울산광역시 북구 성혜1길 12-5	사청경로당	울산광역시 북구 송내1길 15
가대경로당	울산광역시 북구 농서로 672	화동경로당	울산광역시 북구 화동15길 18-2
천곡경로당	울산광역시 북구 관문길 44-1	곡리경로당	울산광역시 북구 저수지길 72
시례경로당	울산광역시 북구 창좌길 32	송정경로당	울산광역시 북구 지당3길 25
상안경로당	울산광역시 북구 동산길 2	화봉경로당	울산광역시 북구 송내11길 9
동산경로당	울산광역시 북구 동산길 100-1	양정동주민센터	울산광역시 북구 오치골3길 16-1
달천경로당	울산광역시 북구 달천마을안길 3	양정경로당	울산광역시 북구 양정1길 39
강동동주민센터	울산광역시 북구 무룡로 1096	중리경로당	울산광역시 북구 중리5길 3
어물보건진료소	울산광역시 북구 아름1길 21	염포동주민센터	울산광역시 북구 염포로 707
신명보건진료소	울산광역시 북구 동해안로 1801	성내경로당	울산광역시 북구 성내2길 9-1
주렴경로당	울산광역시 북구 주렴1길 148	신전(염포)경로당	울산광역시 북구 새장터5길 7-3
제전경로당	울산광역시 북구 구유길 46-5	염포양정도서관	울산광역시 북구 염포로 685-1
신명경로당	울산광역시 북구 동해안1795-4	쇠부리체육센터	울산광역시 북구 천곡남로 86
판지경로당	울산광역시 북구 판지2길 9-3	호계문화체육센터	울산광역시 북구 호수1로 18

[지진 옥외 대피장소 현황]

장 소 명	도 로 명 주 소	면적 (㎡)
농소중학교 운동장	울산광역시 북구 호계7길 13(호계동)	2462
호계초등학교 운동장	울산광역시 북구 동대13길 20(호계동)	4342
온누리공원	울산광역시 북구 매곡동 산90	20223
매곡고등학교 운동장	울산광역시 북구 매산로 45(매곡동)	5280
매곡중학교 운동장	울산광역시 북구 매곡1로 59(매곡동)	4408
매산초등학교 운동장	울산광역시 북구 매산로 53(매곡동)	6281
신천초등학교 운동장	울산광역시 북구 호계로 349-7(신천동)	4330
중산어린이공원	울산광역시 북구 중산동 569	5443
속심이보주차장	울산광역시 북구 중산동 1200-14	3160
메아리학교 운동장	울산광역시 북구 갯안1길 8(중산동)	892
약수초등학교 운동장	울산광역시 북구 약수8길 50(중산동)	11065
울산외국어고등학교 운동장	울산광역시 북구 중산동로 32-46(중산동)	5100
이화중학교 운동장	울산광역시 북구 산업로 1631(중산동)	4213
이화초등학교 운동장	울산광역시 북구 화정4길 40(중산동)	4437
상안중학교 운동장	울산광역시 북구 양지길 5(상안동)	3096
농서초등학교 운동장	울산광역시 북구 천곡동 513-8	4895
동천고등학교 운동장	울산광역시 북구 고래로 54(천곡동)	7977
동천초등학교 운동장	울산광역시 북구 고래로 26(천곡동)	6122
상안초등학교 운동장	울산광역시 북구 천곡남로 59(천곡동)	4495
천곡중학교 운동장	울산광역시 북구 고래로 38(천곡동)	3430
천곡초등학교 운동장	울산광역시 북구 천곡길 138(천곡동)	1898
달천운동장	울산광역시 북구 농서로 301(달천동)	21334
농소초등학교 운동장	울산광역시 북구 가재길 57(달천동)	3037
달천고등학교 운동장	울산광역시 북구 가재길 63-23(달천동)	11642
달천중학교 운동장	울산광역시 북구 가재길 51(달천동)	5900
울산교육연수원	울산광역시 북구 무룡로 1093(정자동)	4022
울산인성교육센터	울산광역시 북구 무룡로 1119-6(정자동)	4719
튜릭아트박물관	울산광역시 북구 동해안로 861(당사동)	2890
강동중학교 운동장	울산광역시 북구 산음12길 10(산하동)	2555
강동초등학교 운동장	울산광역시 북구 화암4길 5(산하동)	1848
울산스포츠과학중고등학교 운동장	울산광역시 북구 산음3길 16(산하동)	14689
명촌근린공원	울산광역시 북구 진장24길 44(진장동)	20288
명촌둔치주차장	울산광역시 북구 명촌동 786-13	10507
명촌초등학교 운동장	울산광역시 북구 명촌동 895-1	3566
농수산물종합유통센터(옥외)	울산광역시 북구 진장유통로 90(진장동)	21973
진장중학교 운동장	울산광역시 북구 진장10길 24(진장동)	2950
효문운동장	울산광역시 북구 연암동 261-44	15798
북구청임시주차장	울산광역시 북구 연암동 1084-1	16441
무룡고등학교 운동장	울산광역시 북구 사청1길 30(연암동)	7530
연암중학교 운동장	울산광역시 북구 사청1길 12(연암동)	4706
연암초등학교효문분교 운동장	울산광역시 북구 효문동 770-4	4843
울산마이스터고등학교 운동장	울산광역시 북구 울동6길 7(효문동)	4700

효정고등학교 운동장	울산광역시 북구 울동2길 41(효문동)	8547
양정생활체육공원	울산광역시 북구 오치골2길 25(양정동)	26013
현대자동차문화회관주차장 및 운동장	울산광역시 북구 양정동 523-5	14716
울산양정초등학교 운동장	울산광역시 북구 양정2길 11(양정동)	2947
효정중학교 운동장	울산광역시 북구 영포로 363(양정동)	16665
누리어린이공원	울산광역시 북구 화봉동 1457-3	6248
한솔근린공원	울산광역시 북구 화봉동 1469-1	10258
화봉공원	울산광역시 북구 송내1길 15(화봉동)	11422
화동저수지주차장	울산광역시 북구 화봉동 47	1093
송정초등학교 운동장	울산광역시 북구 상방로 75(화봉동)	2840
화봉고등학교 운동장	울산광역시 북구 화동로 47(화봉동)	2714
화봉중학교 운동장	울산광역시 북구 통샘1길 2(화봉동)	6745
화봉초등학교 운동장	울산광역시 북구 화산로 42(화봉동)	1909
영포초등학교 운동장	울산광역시 북구 영포로 667(영포동)	2023
농소운동장	울산광역시 북구 호수중앙로 14(창평동)	44135
호계고등학교 운동장	울산광역시 북구 동대11길 39(호계동)	8223
동대초등학교 운동장	울산광역시 북구 신천로 36(신천동)	2620
매곡초등학교 운동장	울산광역시 북구 매곡1로 49(매곡동)	6935
상방공원	울산광역시 북구 두부곡1길 25(연암동)	12025
북구청광장	울산광역시 북구 산업로 1010(연암동)	22502
연암초등학교 운동장	울산광역시 북구 두부곡4길 35(연암동)	3542
울산에너지고등학교 운동장	울산광역시 북구 화동2길 28(화봉동)	3600

☞ 대피소 및 주요 지점에 안내표지판을 배치하여 쉽게 알아볼 수 있도록 함

♣ 공시 관련 문의사항 및 의견 제출은 울산광역시 북구 안전총괄과 (담당자 : 김현미, 전화 : 052)241-7833)로 하여 주시기 바랍니다.

울산광역시 복구 공인 등록 공고

「울산광역시 복구 공인 조례」 제9조에 따라 등록 공인을 다음과 같이 공고합니다.

2022년 3월 17일

울산광역시 복구청장

등록 공인 내역

연번	공인명	등록사유	등록일자 (사용개시일)	인영	비고
1	울산광역시복구 성과급심사 위원회인	신규개각	2022. 3. 17. (2022. 3. 17.)	