

# 울산광역시북구

공보는 공문서로서의 효력을 갖는다.



선	기 관 의 장
람	

## 제 1224 호 2020. 3. 26.(목)

### 고 시

- 울산광역시 북구 고시 제2020-53호[공유수면 점용·사용허가 고시]..... 1
- 울산광역시 북구 고시 제2020-54호[옥외광고물 등 정비시범구역 지정 및 표시방법 고시]..... 2
- 울산광역시 북구 고시 제2020-55호[하천 점용 허가 고시]..... 11
- 울산광역시 북구 고시 제2020-56호[하천 점용 허가 고시]..... 12
- 울산광역시 북구 고시 제2020-57호[도로명주소 부여 고시]..... 13
- 울산광역시 북구 고시 제2020-58호[도로명주소 폐지 고시]..... 15

### 공 고

- 울산광역시 북구 공고 제2020-391호[선거인명부 열람 및 등재여부 확인기간 등 공고]..... 16
- 울산광역시 북구 공고 제2020-392호[선거인명부·거소투표신고인명부의 사본 작성비용 공시]..... 17
- 울산광역시 북구 공고 제2020-406호[2020년 북구 슬레이트 철거차리 및 지방개발 지원사업 사무위탁사실 및 수탁기관 선정결과 공고] 18
- 울산광역시 북구 공고 제2020-409호[2020년도 재난관리 실태 공고]..... 19

안 내	○ 북구 공보는 매주 목요일 발행되오니 공보게재 의뢰는 전주 수요일까지 공문으로 제출하여 주시기 바랍니다. ○ 긴급한 내용은 사전에 협의하여 주시기 바랍니다. ○ 북구 전자공보 확인방법 ☞ 북구 홈페이지(www.bukgu.ulsan.kr) → 구정소식 → 알림마당 → 북구공보
--------	--

회 람								
--------	--	--	--	--	--	--	--	--

발행 : 울산광역시북구 편집 : 기획홍보실 (☎241-7125, 행정7125)

울산광역시 복구 고시 제2020 - 53호

## 공유수면 점용·사용허가 고시

「공유수면 관리 및 매립에 관한 법률」 제8조제6항 동법 시행령 제9조 규정에 따라 공유수면 점용·사용허가하고 그 내용을 아래와 같이 고시합니다.

2020년 3월 26일

### 울산광역시 복구청장

1. 점용·사용허가 및 실시계획승인 연월일 : 2020. 03. 19.

2. 점용·사용의 목적 : 도시가스배관 매설(L=4m)

3. 점용·사용의 장소 : 연암동 1286-136번지 일원

4. 점용·사용의 면적 및 기간

가. 면 적

- 일시 : 7.2m<sup>2</sup>

- 일시 : 0.4m<sup>2</sup>

나. 기 간

- 일시 : 2020. 03. 23. ~ 2020. 04. 11.

- 영구 : 2020. 04. 12. ~ 2024. 05. 31.

5. 점용·허가를 받은 자의 성명 및 주소

가. 성 명 : (주)\*\*도시가스

나. 주 소 : 울산광역시 복구 \*\*로 260-10

## 옥외광고물 등 정비시범구역 지정 및 표시방법 고시

「옥외광고물 등의 관리와 옥외광고산업 진흥에 관한 법률」 제4조의3, 같은 법 시행령 제28조 및 「울산광역시 복구 옥외광고물 등의 관리와 옥외광고산업 진흥에 관한 조례」 제9조에 따라 옥외광고물 등 정비시범구역을 지정하고 시범구역 내에서 광고물 등의 표시를 제한 또는 완화하는 사항을 아래와 같이 고시합니다.

2020년 3월 23일

### 울산광역시 복구청장

**제1조(목적)** 간판개선사업의 일환으로 호계 구시가지 일원인 호계역에서 시장 2리 사거리까지 호계 6길 33~36, 호계로 205~207번길, 호계2길 7, 호계로 209~250번길 구간을 『옥외광고물 등 정비시범구역』으로 지정하고 정비시범구역 내 광고물 등의 표시방법을 고시하여 아름답고 쾌적한 도시경관을 조성하는 데 목적이 있다.

**제2조(적용범위)** 「옥외광고물 등의 관리와 옥외광고산업 진흥에 관한 법률」 제4조의3, 같은 법 시행령 제28조, 「울산광역시 복구 옥외광고물 등의 관리와 옥외광고산업 진흥에 관한 조례」 제9조에 따라 광고물 등 정비시범구역으로 지정 고시하는 지역에 대하여 이를 적용한다.

#### 제3조(광고물 등 정비시범구역 지정)

##### 1. 지정구간

- 호계구시가지 일원 522m(호계역에서 시장2리 사거리까지)

##### 2. 지정구간 도로명 주소 및 위치도 : 【붙임 1】 , 【붙임 2】

**제4조(예산의 지원)** 지정된 시범구역에서 고시한 기준에 따라 광고물 등을 표시하거나 설치한 자에 대하여는 예산의 범위에서 제작비를 지원할 수 있다.

**제5조(일반적인 표시방법)** ① 1개 업소에서 표시할 수 있는 간판의 총수량은 1개를 원칙으로 하며 설치가 허용되는 광고물의 종류는 벽면이용간판에 한 한다. 다만, 다음 각 호에 해당하는 경우에는 예외로 한다.

1. 도로의 곡각지점에 위치한 업소는 벽면이용간판 1개를 추가 설치할 수 있다.
  2. 의료시설·약국·이미용업소는 벽면이용간판 이외에 픽토그램형 돌출 간판을 1개 추가할 수 있다.
- ② 광고물 등의 재료 및 형태에 있어 플렉스 등의 유연성 원단 또는 이와 유사한 재료의 사용을 자제하고 업소의 특성과 건축물 및 주변의 환경과 어울리는 다양한 재료 및 에너지절약형 조명(LED 등)의 사용을 권장한다.
- ③ 신축건물은 외벽의 훼손을 방지하고 새로운 간판의 교체시 용이하도록 간판의 게시틀 설치를 권장한다.
- ④ 커튼 월 [Curtain Wall(비내력외벽)] 공법으로 마감된 유리에는 광고물을 설치할 수 없으며, 다만 창틀 또는 구조물 등에 게시틀을 설치할 경우에는 옥외광고심의위원회의 심의를 거쳐야 한다.
- ⑤ 간판에는 상호, 브랜드명 또는 이를 상징하는 문자, 도형 등 최소한의 정보만을 표시하여야 한다.
- ⑥ 광고물의 표시는 건축물 및 업소의 성격 등 주변환경과 인접한 타 광고물과의 크기·색상이 서로 조화를 이루도록 하고, 시인성과 인지성을 높이기 위하여 픽토그램의 표시를 권장한다.
- ⑦ 신고배제 광고물의 경우에도 업소별 광고물의 총수량, 크기, 표시 방법 등에 대한 제한사항은 정비시범구역 고시 기준에 따라 표시하여야 한다.
- ⑧ 광고물의 디자인 특성상 이 고시내용을 적용하기 곤란한 경우에는 심의위원회의 심의를 거쳐 가이드라인의 범위 내에서 표시할 수 있다.

**제6조(벽면 이용 간판의 표시방법)** ① 입체형으로 5층 이하에 표시하여야 한다. 다만 1층에는 도시미관 향상 등을 위하여 디자인된 베이스 판에 입체형 문자로 표시 할 수 있다.

- ② 간판의 가로 크기는 당해 업소 전면 가로 폭의 80% 이내로 하고, 최대

10m 이내로 표시하여야 하며, 세로 크기는 위층과 아래층의 창문간 범위 내에서 디자인된 베이스판은 최대 80cm 이내, 문자나 도형 등은 최대 60cm 이내로 하여야 한다.

- ③ 간판의 돌출 폭은 건물 벽면으로부터 30cm 이내로 표시하여야 한다.
- ④ 위층과 아래층의 한 벽면에는 당해 업소의 광고물만 표시하여야 하며, 2개 이상의 간판을 상·하로 연립하여 표시할 수 없다.
- ⑤ 같은 층에 2개 이상의 간판을 표시 할 때는 다른 간판과 어울리게 표시하여야 한다.
- ⑥ 건축물의 주 출입구 상단 벽면(캐노피 포함)에는 건물명을 제외한 광고물 등의 표시를 금지한다. 다만, 지하층을 위한 벽면 이용 간판은 2층 창문높이 아래에 표시할 수 있다.

**제7조(돌출간판의 표시방법)** ① 돌출간판을 설치해서는 아니 된다.

- ② 다만, 소형돌출간판을 1개 설치할 수 있으며, 간판의 면적은 0.36㎡, 두께 0.2m 이내로 하되 픽토그램의 사용을 권장한다.
- ③ 동일 건물 내의 소형돌출간판의 규격은 동일하게 한다.

**제8조(지주 이용 간판의 표시방법)** ① 지주이용간판을 설치해서는 아니 된다.

- ② 다만, 인접한 도로에서 직접 보이지 않는 업소와 지하 또는 건물 구조상 다른 간판을 설치할 수 없는 특별한 경우에 한하여 설치 가능하며, 높이는 6m 이내로 한다.

**제9조(옥상간판의 표시방법)** ① 옥상간판의 표시를 금지한다. 다만, 5층 이상 건축물로서 다음 각호의 어느 하나에 해당하는 경우에는 입체형으로 표시할 수 있다.

- 1. 건축법 시행령 [별표 1] 제9호 가목에 해당하는 병원표시 도형
  - 2. 건축법 시행령 [별표 1] 제6호 가목에 해당하는 종교집회장 표시 도형
- ② 건물 옥상 바닥의 끝부분으로부터 안쪽에 표시하여야 하며 구조물의 높이는 3m 이내, 가로길이는 10m 이내로 글자크기는 높이 2m 이내로 한다.

**제10조(창문 이용 광고물의 표시방법)** ① 창문 이용 광고물의 표시를 금지한다. 다만, 건물의 창문 또는 출입문에 상호, 전화번호, 영업내용을 표시할 수 있으며, 업소별 간판의 총 수량에는 포함하지 않는다.

② 설치하는 가로쓰기로 창문 또는 출입문에 접착성이 있는 비닐, 종이 등의 재질로 안전띠 개념으로 한 줄로 직접 부착하는 형태로 하여야 하며, 문자의 크기는 20cm 이내로 한다.

③ 표시 면적은 창문 또는 출입문 면적의 1/4 이내로 하고, 창문 또는 출입문 내부에서 광고물로 인지될 수 있는 어떠한 표시도 할 수 없다.

④ 전광류는 사용을 금지한다.

**제11조(전기를 이용하는 광고물의 표시방법)** ① 점멸 방식의 네온사인(직접조명), 동영상(LED, LCD, PDP, CRT 기타 이와 유사한 것), 화면변환 형식의 광고물 표시는 금지한다. 다만, 「국토의 계획 및 이용에 관한 법률」에 따른 상업지역(건물이 상업지역과 다른 용도지역에 걸쳐 있는 경우에는 상업지역에 있는 것으로 본다.)은 제외한다.

② 조명을 사용하고자 하는 경우에는 광원에 커버를 씌워 반드시 내부 조명으로만 표시하여야 한다.

③ 특별한 사유가 없는 한 전기배선, 안정기 등 전기 기자재가 외부에 노출 되면 안된다.

**제12조(공연간판의 표시방법)** 공연간판의 표시를 금지한다. 다만, 복합 상영관 기타 이와 유사한 경우 위원회의 심의(게시시설 포함)를 거쳐 설치 할 수 있다.

**제13조(현수막의 표시방법)** 현수막의 표시를 금지한다. 다만, 지정 게시대에 한하여 표시할 수 있다.

**제14조(기타 광고물의 표시방법)** 건물의 주출입구 양측에 표시하는 벽면 이용 간판(기둥에 설치한 것 포함), 애드벌룬, 벽보, 전단은 표시를 금지한다.

**제15조(광고물심의 등)** ① 옥외광고물 등의 관리와 옥외광고산업 진흥에 관한 법률, 시행령, 조례, 정비시범구역지정 고시 등의 규정에 의하여 위원회의 심의대상 광고물

등을 표시하고자 하는 자는 위원회의 심의를 받아야 한다.

② 구청장은 허가 신청 또는 신고한 광고물 등의 표시방법이 고시내용에 적합함에도 불구하고 주변여건과 맞지 않거나, 도시 미관을 상당히 저해할 우려가 있다고 인정하는 경우 위원회의 심의에 상정하여 그 결과에 따라 표시하게 할 수 있다.

③ 심의 시 제출서류는 「옥외광고물 등의 관리와 옥외광고산업 진흥에 관한 법률 시행령」 제7조제1항에 따른 허가 신청 시 제출하는 서류로 하되, 원색 도안에는 도안 등의 치수 및 축척을 표시하여야 하며, 광고물 표시면적과 도안 등 면적 산출서를 첨부하여야 한다.

④ 그 밖에 구청장이 옥외광고물 등의 관리를 위하여 특히 필요하다고 인정하는 사항은 위원회의 심의를 거쳐 표시하게 할 수 있다.

**제16조(사후관리)** ① 정비시범구역 내 신규 건축허가 신청서 접수 시 건축 인·허가 부서에서는 광고물담당 부서와 사전 협의하여야 하며, 건축물 사용 승인 시 건축주 등이 반드시 광고물 담당부서의 확인을 받도록 하여야 한다.

② 건축주 및 건물주 등은 건축물을 분양·임대할 경우 계약서상에 옥외 광고물 정비시범구역임을 명시하여 분양계약자 및 세입자가 정비 시범구역 고시 기준에 따라 옥외광고물 등의 허가·신고할 수 있도록 조치하여야 한다.

**제17조(기타사항)** 이 고시에서 정하지 않은 사항에 대하여는 「옥외광고물 등의 관리와 옥외광고산업 진흥에 관한 법률」 및 시행령, 「울산광역시 옥외광고물 등의 관리와 옥외광고산업 진흥에 관한 조례」, 「울산광역시 북구 옥외광고물 등의 관리와 옥외광고산업 진흥에 관한 조례」에 따른다.

**제18조(적용의 특례)** 구청장은 정비시범구역 내 광고물의 표시방법이 본 고시에 적합하더라도 다음 각 호의 경우 위원회의 심의를 거쳐 제한 또는 완화할 수 있다.

1. 본 고시를 적용함에 있어 도시미관을 상당히 저해할 우려가 있다고 인정되는 사유나 기타 필요한 자료를 제출하는 경우
2. 첨단기술을 사용한 광고물 등이 고품격 도시경관에 기여하는 경우

## 부 칙

**제1조[시행일]** 이 고시는 고시한 날부터 적용한다.

**제2조[경과조치]** 이 고시 시행 이전에 적법하게 표시되어 허가증 또는 신고필증 교부된 광고물 등에 대하여는 이 고시 규정에 불구하고 종전의 규정에 의한 표시기간을 인정한다.

**제3조[기타사항]** 정비대상에서 제외되는 광고물은 이 고시에도 불구하고 법, 영, 시 조례, 구 조례를 준용한다.



**【붙임 1】**

**□ 지정구간 도로명 주소**

**정비시범구역 (지번조서)**

주소	도로명 주소
울산 북구 호계동 831-1	호계6길 33 (호계동)
울산 북구 호계동 838-4	호계6길 34 (호계동)
울산 북구 호계동 838-5	호계6길 35-1 (호계동)
울산 북구 호계동 838-3	호계6길 36 (호계동)
울산 북구 호계동 837-5	호계로 205 (호계동)
울산 북구 호계동 837-7	호계로 207 (호계동)
울산 북구 호계동 870-3	호계2길 7 (호계동)
울산 북구 호계동 837-6	호계로 209-1 (호계동)
울산 북구 호계동 837-11	호계로 209-2 (호계동)
울산 북구 호계동 837-12	호계로 209-4 (호계동)
울산 북구 호계동 869-4	호계로 210 (호계동)
울산 북구 호계동 869-6	호계로 210-1 (호계동)
울산 북구 호계동 833-1	호계로 211 (호계동)
울산 북구 호계동 833-6	호계로 213 (호계동)
울산 북구 호계동 836-2	호계로 213-1 (호계동)
울산 북구 호계동 681-13	호계로 214 (호계동)
울산 북구 호계동 681-15	호계로 214-1 (호계동)
울산 북구 호계동 836-1	호계로 215 (호계동)
울산 북구 호계동 683-1	호계로 216-1 (호계동)
울산 북구 호계동 686-11	호계로 217 (호계동)
울산 북구 호계동 686-10	호계로 217-2 (호계동)
울산 북구 호계동 685-6	호계로 218 (호계동)
울산 북구 호계동 685-5	호계로 218-1 (호계동)
울산 북구 호계동 735-1	호계로 219-1 (호계동)
울산 북구 호계동 687-6	호계로 220 (호계동)
울산 북구 호계동 734-1	호계로 221 (호계동)
울산 북구 호계동 687-7	호계로 222 (호계동)
울산 북구 호계동 733-4	호계로 223-1 (호계동)
울산 북구 호계동 733-3	호계로 223-2 (호계동)
울산 북구 호계동 688-1	호계로 224-2 (호계동)

## 정비시범구역 (지번조서)

주소	도로명 주소
울산 북구 호계동 936-51	호계로 225 (호계동)
울산 북구 호계동 732-10	호계로 226-1 (호계동)
울산 북구 호계동 732-5	호계로 226-2 (호계동)
울산 북구 호계동 936-49	호계로 227 (호계동)
울산 북구 호계동 732-9	호계로 228 (호계동)
울산 북구 호계동 732-3	호계로 228-1 (호계동)
울산 북구 호계동 936-48	호계로 229 (호계동)
울산 북구 호계동 936-17	호계로 230 (호계동)
울산 북구 호계동 936-33	호계로 231 (호계동)
울산 북구 호계동 936-37	호계로 231-1 (호계동)
울산 북구 호계동 936-75	호계로 232 (호계동)
울산 북구 호계동 936-32	호계로 232-1 (호계동)
울산 북구 호계동 936-38	호계로 233 (호계동)
울산 북구 호계동 936-31	호계로 234 (호계동)
울산 북구 호계동 936-41	호계로 235 (호계동)
울산 북구 호계동 743-37	호계로 235-1 (호계동)
울산 북구 호계동 936-30	호계로 236-2 (호계동)
울산 북구 호계동 725-2	호계로 237 (호계동)
울산 북구 호계동 725-29	호계로 238 (호계동)
울산 북구 호계동 748-5	호계로 240-1 (호계동)
울산 북구 호계동 724-7	호계로 240-2 (호계동)
울산 북구 호계동 747-1	호계로 241 (호계동)
울산 북구 호계동 749-2	호계로 243 (호계동)
울산 북구 호계동 749-1	호계로 244-1 (호계동)
울산 북구 호계동 749-5	호계로 244-2 (호계동)
울산 북구 호계동 750-1	호계로 245 (호계동)
울산 북구 호계동 751-1	호계로 245-1 (호계동)
울산 북구 호계동 749-1	호계로 246 (호계동)
울산 북구 호계동 752-1	호계로 248-1 (호계동)
울산 북구 호계동 752-7	호계로 248-2 (호계동)
울산 북구 호계동 754-7	호계로 250 (호계동)

【붙임 2】

□ 위치도 및 현장사진



## 하천 점용 허가 고시

「하천법」 제33조제6항 및 같은 법 시행령 제34조 규정에 따라 하천 점용허가 하고 그 내용을 아래와 같이 고시합니다.

2020년 3월 26일

### 울산광역시 복구청장

**1. 하천의 명칭**

동 천

**2. 점용자의 성명 및 주소**

가. 성명 : 울산광역시 복구청장(농수산과)

나. 주소 : 울산광역시 복구 산업로 1010

**3. 점용 목적 및 개요**

토지의 점용(임시주차장 설치)

**4. 점용 지역의 위치 및 면적**

가. 위치 : 천곡동 1020-20번지

나. 면적 : 5,200㎡

**5. 점용 허가의 유효기간**

2020. 03. 23. ~ 2020. 04. 30.

## 하천 점용 허가 고시

「하천법」 제33조제6항 및 같은 법 시행령 제34조 규정에 따라 하천 점용허가 하고 그 내용을 아래와 같이 고시합니다.

2020년 3월 26일

### 울산광역시 복구청장

**1. 하천의 명칭**

무 룡 천

**2. 점용자의 성명 및 주소**

가. 성명 : 한국\*\*\*공사 울산지사

나. 주소 : 울산광역시 중구 \*\*\*해거리 28, 2층

**3. 점용 목적 및 개요**

공작물의 설치(송수관로 설치)

**4. 점용 지역의 위치 및 면적**

가. 위치 : 무룡동 935-216번지, 93번지

나. 면적 : 일시 242㎡, 영구 32㎡

**5. 점용 허가의 유효기간**

일시 : 2020. 03. 23. ~ 2020. 04. 05.

영구 : 2020. 04. 05. ~

## 도로명주소 부여 고시

우리구 관내 건물에 대하여 「도로명주소법」 제18조제2항에 따라 건물에 부여한 도로명주소를 다음과 같이 고시합니다.

2020년 3월 26일

울산광역시 북구청장

- 도로명주소 : 울산광역시 북구 송정동 1160-2번지 외 13건

종전주소	도로명주소	도로명 고시일	도로명 부여사유
(별지 참조)			

※ 고시내용 및 기타 자세한 사항은 울산광역시 북구 민원지적과 (☎052-241-7583,7585)에 문의 또는 울산광역시 북구청 홈페이지([www.bukgu.go.kr](http://www.bukgu.go.kr)) 및 도로명주소 안내 홈페이지 ([www.juso.go.kr](http://www.juso.go.kr))에서 열람하시기 바랍니다.

- 도로명주소 사용 및 공부상 주소전환

- 도로명주소는 2020. 3. 26. 고시 후 도로명주소법 제19조제1항에 의거 공법관계 있어서 주소로 사용됩니다.
- 공공기관에서 비치·관리하고 있는 각종 공부상 주소(소재지)는 해당기관에서 도로명주소로 변경합니다.

- 도로명주소 변경 등

- 도로명 또는 건물번호의 변경은 도로명주소법 시행령 제7조의3 및 제9조에서 정한 절차에 따라 신청할 수 있습니다.
- 도로명은 도로명주소법 시행령 제7조제7항에 의거 당해 도로명이 고시된 날부터 3년이 지난 후에 변경할 수 있습니다.

- 참고사항

- 공동주택의 경우 종전주소의 공동주택명, 동·호와 도로명주소의 상세주소는 공법관계의 각종 공부상 기재된 주소로 한다.

# 도로명주소 부여 고시 조서

순번	종전주소		도로명주소		도로명주소 고시일	도로명부여사유	도로명 고시일
1	울산광역시 북구	송정동 1160-2	울산광역시 북구	송정10길 27	2020-03-26	옛 지명으로 현재도 사용	2018-05-10
2	울산광역시 북구	대안동 571	울산광역시 북구	동남로 429-31	2020-03-26	동에서남쪽으로가르 르는도로라서동남로로 부여	2011-02-11
3	울산광역시 북구	호계동 1012-5	울산광역시 북구	당수골18길 9	2020-03-26	당수나무가있는당수골 명칭사용하여서도로명 을부여함.	2017-05-04
4	울산광역시 북구	호계동 986-2	울산광역시 북구	당수골9길 5	2020-03-26	당수나무가있는당수골 명칭사용하여서도로명 을부여함.	2017-05-04
5	울산광역시 북구	양정동 514-1	울산광역시 북구	양정1길 13-2	2020-03-26	양정이란버드나무가많 이있어지어진이름이며 이지역대표지명부여	2004-01-05
6	울산광역시 북구	호계동 994-8	울산광역시 북구	당수골13길 7	2020-03-26	당수나무가있는당수골 명칭사용하여서도로명 을부여함.	2017-05-04
7	울산광역시 북구	진장동 1048-2	울산광역시 북구	진장유통1 로 74	2020-03-26	진장유통로에서분기된 도로로진장유통로와연 계성을반영	2016-07-28
8	울산광역시 북구	호계동 1002-2	울산광역시 북구	당수골15길 4	2020-03-26	당수나무가있는당수골 명칭사용하여서도로명 을부여함.	2017-05-04
9	울산광역시 북구	매곡동 900-2	울산광역시 북구	당수골2길 25	2020-03-26	당수나무가있는당수골 명칭사용하여서도로명 을부여함.	2017-05-04
10	울산광역시 북구	송정동 1166-6	울산광역시 북구	송정11길 12	2020-03-26	옛 지명으로 현재도 사용	2018-05-10
11	울산광역시 북구	화봉동 1510-6	울산광역시 북구	화산1길 22	2020-03-26	옛 지명으로 현재도 사용	2018-05-10
12	울산광역시 북구	송정동 1227-2	울산광역시 북구	송정36길 5	2020-03-26	옛 지명으로 현재도 사용	2018-05-10
13	울산광역시 북구	송정동 1204-1	울산광역시 북구	송정28길 3	2020-03-26	옛 지명으로 현재도 사용	2018-05-10
14	울산광역시 북구	천곡동 588-11	울산광역시 북구	분통골길 33-26	2020-03-26	기존지명인분통골에위 치하여도로명을부여.	2004-08-09

## 도로명주소 폐지 고시

우리구 건물의 멸실 등에 따라 도로명주소를 폐지하고 「도로명주소법」 제18조제2항 규정에 의거 다음과 같이 고시합니다.

2020년 3월 26일

울산광역시 복구청장

### ○ 도로명주소

도로명주소	종전주소	도로명주소 폐지일	폐지 사유
분통골길 33-24	천곡동 588-11	2020. 3. 26.	건축물멸실

※ 고시내용 및 기타 자세한 사항은 울산광역시 복구 민원지적과 (☎052-241-7583,7585)에 문의 또는 울산광역시 복구청 홈페이지([www.bukgu.go.kr](http://www.bukgu.go.kr)) 및 새주소 안내 홈페이지([www.juso.go.kr](http://www.juso.go.kr))에서 열람하시기 바랍니다.

### ○ 도로명주소 사용 및 공부상 주소전환

- 도로명주소는 2020. 3. 26. 고시 후 도로명주소법 제19조제1항에 의거 공법관계에 있어서 주소로 사용됩니다.
- 공공기관에서 비치·관리하고 있는 각종 공부상 주소(소재지)는 해당기관에서 도로명주소로 변경합니다.

### ○ 참고사항

- 금번 폐지된 도로명주소는 주소로써 사용할 수 없으며, 건물 신축 등의 사유가 발생하면 새로운 도로명주소가 부여됩니다.



# 선거인명부 열람 및 등재여부 확인기간 등 공고

「공직선거법」 제40조제3항과 제44조제3항에 따라 2020년 4월 15일 실시하는 제21대 국회의원선거 및 북구의회의원(가선거구)보궐선거 선거인명부 열람과 확정 후 등재여부 확인 기간 및 방법 등을 다음과 같이 공고합니다.

2020년 3월 26일

## 울산광역시 북구청장

### 1. 선거인명부 열람

가. 열람기간

2020년 4월 29일부터 ] 3일간  
2020년 4월 31일까지

나. 열람시간 : 매일 오전 9시부터 오후 6시까지(인터넷 열람은 시간 제한없음)

다. 열람장소

장 소 명	소 재 지	비 고(연락처)
농소1동행정복지센터	울산광역시 북구 호계2길 10	☎052-241-8311
농소2동행정복지센터	울산광역시 북구 찬샘1길 24	☎052-241-8331
농소3동행정복지센터	울산광역시 북구 신답로 77	☎052-241-8351
강동동행정복지센터	울산광역시 북구 무룡로 1096	☎052-241-8371
효문동행정복지센터	울산광역시 북구 산업로 970	☎052-241-8411
송정동행정복지센터	울산광역시 북구 송내14길 41	☎052-241-8431
양정동행정복지센터	울산광역시 북구 오치골3길 16-1	☎052-241-8451
염포동행정복지센터	울산광역시 북구 염포로 707	☎052-241-8471

라. 인터넷 열람 홈페이지 주소 : 울산광역시북구청 홈페이지 [www.bukgu.ulsan.kr](http://www.bukgu.ulsan.kr)

마. 인터넷 열람방법

- 울산북구청 홈페이지에 접속하여 팝업존 선거인명부 인터넷 열람에서 이름, 주민등록번호 앞6자리를 입력한 후 조회하기, 중복자일 경우 주민등록번호 끝3자리 추가로 입력한 후 재조회하기
  - ☞ 등재된 경우 : 선거권자의 투표구, 투표장소가 안내됩니다.
  - ☞ 등재되지 않은 경우 : “○○○님은 선거인명부에 등재되어 있지 않습니다.”로 표시됩니다.
- 이의신청은 이의신청하기 클릭 후 작성자, 비밀번호, 이메일, 연락처 등의 내용을 입력한 후 등록하거나 선거상황지원실(☎052-241-7263)에 서면 또는 구술로 신청 가능합니다.
- ※ 이의신청기간은 열람기간(2020. 4. 29. ~ 2020. 4. 31.)과 같음.

### 2. 선거인명부 확정 후 등재여부 등 인터넷 확인

가. 확인기간

2020년 4월 4일부터 ] 12일간(확인시간 제한없음)  
2020년 4월 15일까지

나. 확인대상 : 선거인명부 등재여부, 등재번호, 투표소의 위치

다. 인터넷 확인 홈페이지 주소 : 울산광역시북구청 홈페이지 [www.bukgu.ulsan.kr](http://www.bukgu.ulsan.kr)

라. 인터넷 확인방법

- 울산북구청 홈페이지에 접속하여 팝업존 선거인명부 인터넷 열람에서 이름, 주민등록번호 앞6자리를 입력한 후 조회하기, 중복자일 경우 주민등록번호 끝3자리 추가로 입력한 후 재조회하기
- ※ 기타 문의사항이 있을 경우 울산광역시 북구청 자치행정과 선거상황지원실 (☎052-241-7263)로 연락바랍니다.

## 선거인명부·거소투표신고인명부의 사본 작성비용 공시

2020년 4월 15일 실시하는 제21대 국회의원선거 및 북구의회의원(가선거구)보궐선거에서 「공직선거법」 제46조제3항에 따른 선거인명부·거소투표신고인명부의 사본의 작성비용을 다음과 같이 공시합니다.

2020년 3월 26일

### 울산광역시 복구청장

사본의 종류	일반사본 매당 작성비용		전산자료 복사본 비용 [광학식디스크(CD)]
	일반용지	라벨용지	
선거인명부	46원 (A4용지 1매당)	218원 (A4라벨용지 1매당)	(1,000원×디스크 개수) +(23원×면수)
거소투표 신고인명부	46원 (A4용지 1매당)	218원 (A4라벨용지 1매당)	(1,000원×디스크 개수) +(23원×면수)

※ 최종 비용의 원단위 절사

# 2020년 복구 슬레이트 철거·처리 및 지붕개량 지원사업 사무위탁 사실 및 수탁기관 선정결과 공고

「울산광역시 복구 사무의 위탁에 관한 조례」 제8조에 따라 2020년 복구 슬레이트 처리 지원사업 사무위탁 사실 및 수탁기관 선정 결과를 다음과 같이 공고합니다.

2020년 3월 26일

## 울산광역시 북구청장

1. 위탁사무 : 2020년 슬레이트 철거·처리 및 지붕개량 지원사업
2. 수탁기관

기관명	소재지	대표자	비고
(사)한국석면안전협회	서울 영등포구 영등포로 35길 15, 3층 301호	김혜태	

3. 수탁기간 : 협약일로부터 ~ 2020. 12. 10.

## 2020년도 재난관리 실태 공고

「재난 및 안전관리 기본법」 제33조의3(재난관리 실태공시 등) 및 같은 법 시행령 제42조의2(재난관리실태 공시방법 및 시기 등)에 따라, 우리 기관의 재난 및 안전관리 분야 투자 현황(예방·대비·대응·복구사업 등) 및 운영성과 등을 알려, 주민의 알권리를 충족시키고 자율과 책임행정 강화로 재난관리역량을 제고하기 위하여 다음과 같이 2020년도 재난관리 실태를 공고 합니다.

2020. 3. 26.

울산광역시 복구청장

### 1. 재난관리 실태 공시 총괄

- ◆ 전년도에는 재난이 2회 발생하여 사유시설 243건의 피해에 대하여 재난 지원금 117,500,000원이 지급되었습니다.
  - 재난 유형으로 태풍피해가 2회였으며, 재해복구는 완료되었습니다.
  - 가장 큰 피해를 입힌 재난은 “제18호 태풍 미탁”이며 170,527천원의 재산피해가 발생하였습니다.
- ◆ 「재난 및 안전관리 기본법」 제25조의2제1항에 따른 예방실적으로,
  - 재난에 대응할 조직은 6개 부서 127명으로 지난해 보다 5명 증가 하였습니다.
  - 재난의 예측 및 정보전달체계는 총 8종으로, 자동강우량기 4대, 자동우량 경보시설 4대, 지진해일 예경보 시설 8대, 재해문자전광판 5대 등을 확보하고 있으며, 5년 평균보다 3개소 증가하였고, 지난해에 비해 3개소 증가하였습니다.
  - 방재담당 공무원의 재난안전관련 분야 교육은 18개 교육과정, 49명에 대해 실시하였고, 복구지역자율방재단원의 재난안전교육은 346명에 대해 재난관리, 구호교육 등의 내용으로 실시하였습니다.

- 지역주민들에 대한 교육 및 캠페인은 안전취약계층 대상 재난안전교육 50회, 일반 시민대상 방사능방재, 승강기사고대응, 지진대피훈련 등의 내용으로 3,755명에 대해 실시하였습니다.
- 국가의 재난대응력을 제고하기 위한 훈련으로 안전한국훈련과 지역재난 안전대책본부 운영훈련, 통합지원본부 운영훈련, 폭설 대비 현장 훈련, 방사능방재 훈련 등을 실시하였습니다.
- ◆ 「재난 및 안전관리 기본법」 제67조에 따른 재난관리기금 적립은 당해연도 법정 확보 기준액인 623백만원과 같은 623백만원을 적립하여 100% 확보되었습니다.
  - 위 적립액은 최근 5년 평균 541백만원보다 82백만원 증가하였고, 지난해 보다 38백만원 증가하였습니다.
  - 확보된 재난관리기금은 317백만원 사용하였습니다. 이는 작년사용액 377백만원에 비해 60백만원 늘어난 수치이며, 5년 평균 398 백만원에 비하여 81백만원 더 사용했습니다.
- ◆ 「자연대책법」 제75조의2에 따른 지역안전도 진단은 행정안전부에서 현재 개선을 추진하고 있어 전국적으로 실시되지 않았습니다.
- ◆ 그 밖에
  - 기존 공공시설물 내진보강은 공공시설물 29개소 중 28개소(96.5%), 도로시설물 63개소 중 58개소(85.7%), 어항시설 11개소 중 11개소(100%)가 내진성능 확보 또는 내진보강 완료되어 94% 내진율을 보이고 있습니다.
- ◆ 이러한 재해발생 가능성, 재해저감을 위한 행정적 노력, 구조적인 재해 대응능력 등 전반적인 상황을 볼 때, 2019년도 우리 구의 재난관리역량은 전반적으로 우수한 것으로 나타났습니다.

## 2. 재난관리 실태 세부 공시

### 1) 전년도 재난의 발생 및 수습현황

일시	재난(피해) 원인	피해내용	복구내용	재산피해
9. 22. ~ 9. 23.	제17호 태풍 타파	공공시설 134건 (침수 32, 강풍 79, 기타 23) 사유시설 193건 (침수 2, 강풍 191)	완료	50,673천원
10. 2. ~ 10. 3.	제18호 태풍 미탁	공공시설 51건 (침수 28, 강풍 9, 기타 14) 사유시설 50건 (침수 5, 강풍 45)	완료	170,527천원

※ 작성대상 : 복구계획서 수립 또는 재난의 발생에 따른 수습에 필요한 지원을 실시한 재난

### 2) 「재난 및 안전관리 기본법」 제25조의2제1항에 따른 재난예방 조 치실적

#### ① 재난에 대응할 조직의 구성 및 정비

가. 기구

(2019. 12. 31. 기준)

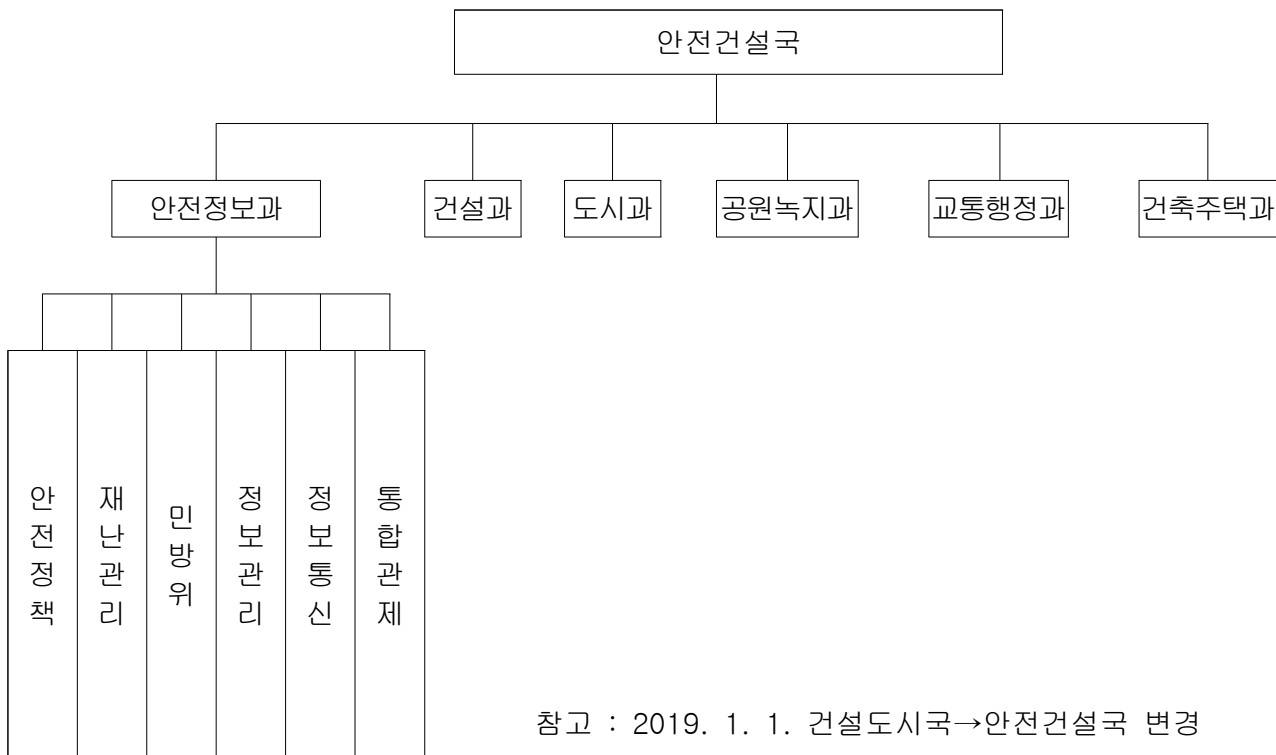

나. 정원(건설도시국)

(2019. 12. 31. 기준)

과 별	계	일 반 직								기타
		소계	4급	5급	6급	7급	8급	9급		
계	정원	127	127	1	6	28	46	33	13	
	현원	122	122	1	6	27	42	18	28	
안 전 정보과	정원	30	30	1	1	6	11	8	3	
	현원	30	30	1	1	5	11	6	6	
건설과	정원	25	25		1	6	8	6	4	
	현원	23	23		1	5	6	4	7	
도시과	정원	19	19		1	5	6	6	1	
	현원	19	19		1	5	5	2	6	
공 원 녹지과	정원	15	15		1	3	6	2	3	
	현원	13	13		1	3	4	2	3	
교 통 행정과	정원	16	16		1	3	7	4	1	
	현원	14	14		1	3	7	0	3	
건 축 주택과	정원	22	22		1	5	8	7	1	
	현원	23	23		1	6	9	4	3	

◆ 연도별 비교

(단위: 명)

구 분	2015	2016	2017	2018	2019
일반직 현원	111	116	116	122	127

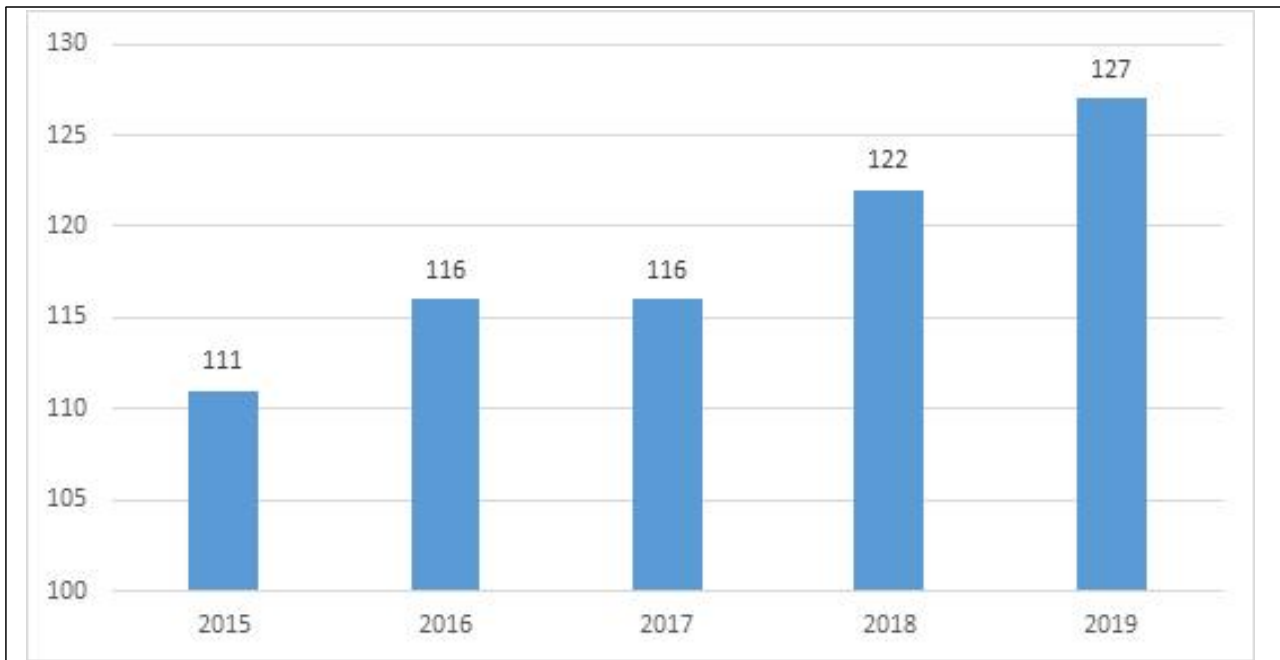

☞ 재난 담당부서 결원인원 지속적 보강 실시

건설도시국을 안전건설국으로 명칭변경 (19. 1. 1.)

안전총괄부서(안전정보과) 주무부서 지정 및 비중 확대 (19. 1. 1.)

## ② 재난의 예측 및 정보전달체계의 구축

구 분	개소	설치장소
자동강우량 측정기(강우량기)	4	문화예술회관 외 3개소
자동우량 경보시설	4	북구청 외 3개소
상황관제용 시스템(웹카메라)	5	효문배수장 외 4개소
자동음성통보 시스템(KT 크로샷)	1	시스템
지진 해일 예·경보 시스템	8	정자항 외 7개소
위성전화기	2	안전정보과 내
인명구조 및 순찰 장비 (투싼 1, 수상제트스키 2)	3	소형 SUV : 북구청 수상제트스키 : 의용소방대 수난구조대 위탁
재해문자전광판	5	중산동, 연암동, 매곡동, 양정동, 명촌동

### ◆ 연도별 비교

구 분	2015	2016	2017	2018	2019
자동강우량 측정기(강우량기)	4	4	4	4	4
자동우량 경보시설	4	4	4	4	4
상황관제용 시스템(웹카메라)	5	5	5	5	5
자동음성통보 시스템(KT 크로샷)	1	1	1	1	1
지진 해일 예·경보 시스템	6	6	8	8	8
위성전화기	2	2	2	2	2
인명구조 및 순찰 장비 (소형SUV 1, 수상제트스키 2)	3	3	3	3	3
재해문자전광판	2	2	2	2	5
합 계	27	27	29	29	32



☞ 2019년 재해문자전광판 3개소 추가설치



③ 재난 발생에 대비한 교육·훈련과 재난관리예방에 관한 홍보  
 가. 방재담당공무원의 전문성(재난안전관련 분야) 교육실시

과정명	교육기간	교육기관	참석인원	비고
2019년 1기 안전감찰업무능력향상과정	1.23. ~1.25.	국가민방위 재난안전교육원	2	
2019년 재해예방사업 정책설명 워크숍	2.14. ~2.15.	행정안전부	1	
제1기 재난·안전관리 과정	3.4. ~3.5.	울산광역시	1	
지자체 부단체장 재난안전 전문교육과정	3.6.	국가민방위 재난안전교육원	1	
재난안전분야 종사자 전문교육 관리자 과정(4월)	4.9.	울산대학교	1	
재난안전분야 종사자 전문교육 실무자 과정(4월)	4.9. ~4.10.	울산대학교	5	
재난분야 현장조치 행동매뉴얼 개선 워크숍	4.26.	행정안전부	2	
재난안전분야 종사자 전문교육 관리자과정(5월)	5.8.	울산대학교	2	
재난안전분야 종사자 전문교육 실무자과정(5월)	5.8. ~5.9.	울산대학교	8	
2019-7차 경주 지자체요원 방재교육(신규)	5.18. ~5.20.	한국원자력안전 기술원	3	
재난안전분야 종사자 전문교육 관리자 과정(6월)	6.4.	울산대학교	1	
재난안전분야 종사자 전문교육 실무자 과정(6월)	6.4. ~6.5.	울산대학교	4	
제5기 재난대응 안전한국훈련 설계과정	8.28.	국가민방위 재난안전교육원	2	
2019-16차 울산 지자체요원 방재교육(신규)	9.18.	한국원자력안전 기술원	2	
재난안전분야 종사자 전문교육 실무자 과정(11월)	11.5. ~11.6.	울산대학교	6	
2019-24차 울산 지자체요원 방재교육(신규)	11.13.	한국원자력안전 기술원	3	
재난안전분야 종사자 전문교육 관리자 과정(12월)	12.3.	울산대학교	1	
재난안전분야 종사자 전문교육 실무자 과정(12월)	12.3 ~12.4.	울산대학교	4	
계			49	

### 나. 지역자율방재단에 대한 교육·훈련

일시	장소	참석인원	내 용	주관	비고
5. 21.	남구 문수국제양궁장	100명	자율방재단 재난안전 경진대회	울산시청	
6. 20.	중산동 재전보	131명	풍수해대비 양수기 실제가동훈련	북구청	
7. 16.	북구청 대회의실	60명	국가재난안전체계 교육	북구청	
9. 5.	상방광장 사거리	20여명	폭염대비 그늘막 관리교육	북구청	
9. 17.	울산북부소방서	35명	심폐소생교육	북구청	
소 계		346명			

### 다. 재난관리에방을 위한 지역주민에 대한 교육·훈련

교육/ 훈련명	일시	장소	참석 인원	내 용	주관	비고
안전취약계층 재난안전교육	4월 ~10월	경로당, 어린이집 등	1,605명	재난대응요령	북구청	50회
찾아가는 방사능방재 주민교육	6. 3. ~6. 12.	강동초, 강동중 진장중, 태연학교	800명	방사능방재 일반	북구청	
안전한국훈련	10. 1.	진장 하나로마트	170명	다중밀집시설 대형화재 비상대응훈련	북구청	
찾아가는 어르신맞춤형 동절기 안전사고 예방교육	11. 15. ~11. 27.	관내 노인복지관 6개소	870명	생활안전 및 안전한 겨울나기	북구청	
월성원전 방사능방재 합동훈련	11. 22.	북구청, 월성원전홍보관	280명	방사능 방재훈련	북구청	
지진대피훈련	10.30.	대영교회	30명	지진대피훈련	북구청	
소 계			3,755명			

◆ 연도별 비교

구 분	2015	2016	2017	2018	2019
방재담당공무원 전문성 교육	17명	59명	28명	60명	49명
지역자율방재단 교육·훈련	314명	314명	319명	379명	346명
지역주민 교육·훈련	13명	874명	2,868명	3,420명	3,755명
소계	344명	1,247명	3,215명	3,859명	4,150명

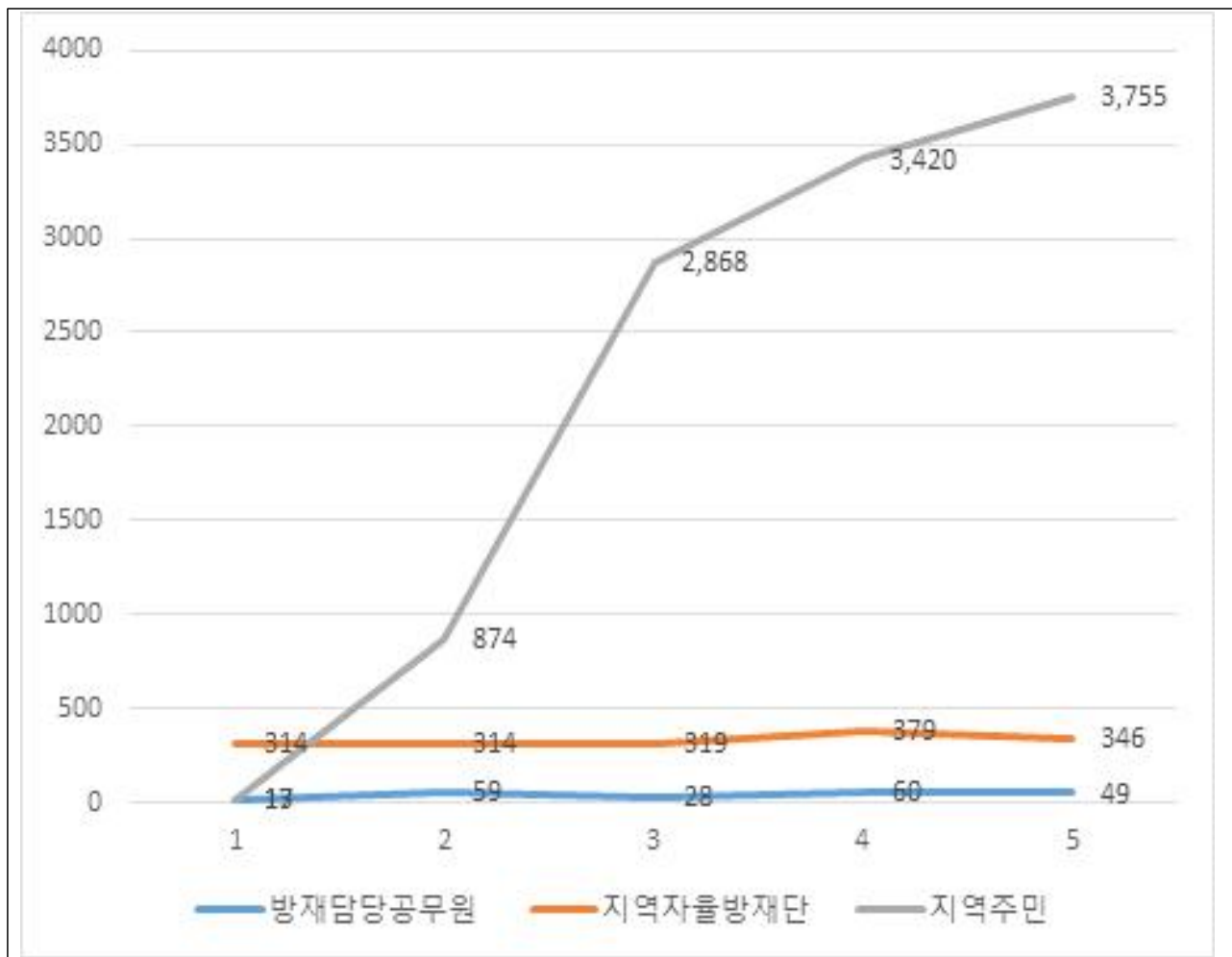

- ☞ 안전 및 재난에 대한 주민들의 관심이 고조되는 추세에 대응하여 안전취약계층 재난 안전교육, 주민 참여형 안전한국훈련 추진 등으로 참가인원이 대폭 증가
- ☞ 찾아가는 방사능방재 주민교육을 통해 주민들의 방재 교육에 대한 접근성 제고

라. 안전모니터봉사단 재난안전관리 교육·훈련 / 봉사단원 및 제보실적

◆ 교육·훈련 실적

일시	장소	참석인원	내 용	주관	비 고
12. 9.	북구 관내	30명	2019년 안전모니터봉사단 간담회	북구청	
소 계		30명			

◆ 제보·처리 실적

봉사단원(인원수)	제보실적(건)	처리실적(건)			비 고
		완료	진행	불가	
30	1,960	1,960	0	0	

마. 재난관리 관련 언론홍보

[현장홍보 실적(안전점검의 날 행사, 캠페인 등)]

연번	행사명	주요내용	행사일시	장소	참석인원	비고
1	안전점검 캠페인	안전신문고 홍보	1.30.	문화 예술회관	12	
2	안전점검 캠페인	안전신문고 홍보	2.19.	몽돌바다 봉사실 앞	20	
3	안전점검 캠페인	안전신문고 홍보	3.19.	오토밸리 복지센터	10	
4	안전점검 캠페인	안전신문고 홍보	4.17.	화봉시장 일원	10	
5	안전점검 캠페인	안전신문고 홍보	5.10.	북구청 광장	25	
6	안전점검 캠페인	안전신문고 홍보	6.18.	북구청 일원	10	
7	안전점검 캠페인	안전신문고 홍보	7.26.	강동 블루마시티 중앙공원	20	
8	안전점검 캠페인	불법주정차 근절	8.1.	화봉사거리 일원	21	
9	안전점검 캠페인	안전신문고 홍보	9.26.	화봉사거리 일원	30	
10	안전점검 캠페인	안전신문고 홍보	10.21.	북구청 남문	30	
11	안전점검 캠페인	불법주정차 근절	11.19.	상안초등학교 일원	30	
12	안전점검 캠페인	안전신문고 홍보	12. 1.	문화예술회관 일원	30	
합 계					248	

[언론 보도 및 기고실적(신문, 방송 등)]

연번	기사제목	주요내용	보도 일시	언론사	비고
1	북구 신천천곡지구 침수피해 벗어난다	신천천곡지구 배수개선사업	1. 4.	울산매일	
2	북구, 겨울철 시특별방역기간 운영	시유입 차단을 위한 특별방역기간 운영	1. 14.	울산제일일보	
3	재난대비 걱정예 울산안전체험관 '인기'	울산안전체험관, 4개월만에 3만6,600여명 방문	1. 16.	울산매일	
4	북구, 겨울철 산불예방 산림보호 캠페인	겨울철 산불예방, 산림보호 캠페인	1. 24.	울산광역매일	
5	'재난현장 노출' 고위험직 공무원 심리상담실 업무협약	고위험직 공무원 심리상담실 업무협약	3. 6.	노컷뉴스	
6	북구청장 계류보전사업 현장점검	북구청장 계류보전사업 현장점검	3. 19.	울산신문	
7	북구청장, 국가안전대진단 현장점검	북구청장, 국가안전대진단 현장점검	3. 20.	경상일보	
8	북구-산림청 약사뫼주변 사방사업 계획지 점검	사방사업지 점검	4. 4.	울산제일일보	
9	북구, 국가안전대진단 명촌배수장 현장점검	명촌배수장 현장점검	4. 8.	울산매일	
10	북구청장, 하천 정비사업 현장점검	매곡천 하천정비현장 방문	4. 17.	울산매일	
11	북구, 국가안전대진단서 132곳 위험요소 지적	북구, 국가안전대진단 합동점검 실시하여 위험요소 132곳 지적	4. 23.	울산신문	
12	북구청장, 차바피해 복구현장 점검	대안동 차바피해 복구현장 방문	5. 16.	울산신문	
13	북구, 사방댐 준설 정비사업 실시	사방댐에 대한 준설 및 정비사업 실시	5. 23.	울산광역매일	
14	북구 강동 해안산책로 현장점검	북구청장, 해안산책로 현장점검	6. 3.	울산제일일보	
15	북구, 노후축사 전기시설 안전점검	축사화재 예방을 위해 전기시설 등 안전점검 실시	6.10.	경상일보	
16	북구, 풍수해 대비 양수기 가동훈련	중산동 재전보에서 풍수해대비 양수기 가동훈련 실시	6. 21.	울산제일일보	
17	북구, 폭염 대비 축산농가 피해예방 총력	축산농가에 면역증강제 공급	7. 15.	울산광역매일	
18	현장점검하는 이동권 북구청장	송정택지지구 태풍대비 현장점검	7. 19.	뉴시스	
19	북구청장, 주요하천시설 점검	재전보 및 명촌배수펌프장 점검	7. 22.	울산신문	
20	농소1동 자율방재단 경로당 화재경보기 설치	자율방재단, 경로당 화재경보기 설치	7. 25.	울산매일	
21	이동권 북구청장	당사항 어선 대피현장 방문점검	8. 7.	경상일보	

	재해취약지역 점검				
22	이동권 북구청장 우수고임현장 확인	효문동 오토밸리 우수고임 현장확인 점검	8. 8.	울산매일	
23	북구청장, 양정동 옹벽공사 현장 방문	양정동 옹벽공사현장 방문	8. 8.	경상일보	
24	북구청장, 신명궁바우항 정비공사 현장점검	강동 신명궁바우항 정비공사 현장방문	8. 12.	울산제일일보	
25	북구 재난대응 안전한국훈련 토론훈련	대형 화재 상황에서 상황판단회의, 재난안전대책본부 구성 등 대응방안 마련	10. 1.	울산제일일보	
26	이동권 북구청장, 태풍 미탁 대비 현장점검	강동동 대안천과 판지마을, 제전마을 등 태풍 미탁 대비 현장점검 실시	10. 2.	울산신문	
27	북구 재난대응 안전한국훈련	대형재난 발생상황에 대비한 재난대응 안전한국훈련 실시	10. 2.	경상일보	
28	이동권 북구청장, 태풍 피해 현장 점검	북구 농소3동 달천마을과 강동동 신명천 등 현장점검 실시	10. 7.	울산신문	
29	염포동 주민자치위원회 안전마을 만들기 준공식	2019년 안전마을 만들기 준공식 및 걷기대회 개최	11. 5.	울산제일일보	
30	북구청, 행안부 안전문화대상 최우수기관 선정	2019년 안전문화대상 우수사례 공모에서 최우수기관으로 선정돼 국무총리 표창 수상	11. 8.	울산중앙방송	
31	북구, 산불종사원 발대	2019년 가을철 및 2020년 봄철 산불종사원 발대식	11. 12.	울산신문	
32	농소1동 합동 소방훈련 실시	농소1동은 매곡119안전센터와 합동으로 소방훈련 실시	11. 15.	경상일보	
33	북구-전기안전공사 울산지사, 재난취약가구 지원 협약	북구청장실에서 재난취약가구 전기시설 안전점검 및 정비 협약	11. 18.	울산매일	
34	북구 방사능방재 주민보호 집중훈련	오토밸리복지센터에서 방사능방재 주민보호 집중훈련 실시	11. 25.	울산신문	
35	북구, 매곡동·시례동 3차 사방사업 추진	매곡동 청룡암 인근과 시례동 산불피해지 인근에 대한 3차 사방사업 추진	12. 9.	울산광역매일	
36	북구, 전 축산농가 소독·출입기록부 배포	가축전염병 예방을 위하여 축산농가에 소독실시, 출입기록부 배포	12. 13.	울산광역매일	

◆ 연도별 비교

구 분	2015	2016	2017	2018	2019
현장홍보실적(횟수)	12	11	12	12	12
언론보도·기고실적(횟수)	48	28	50	48	36

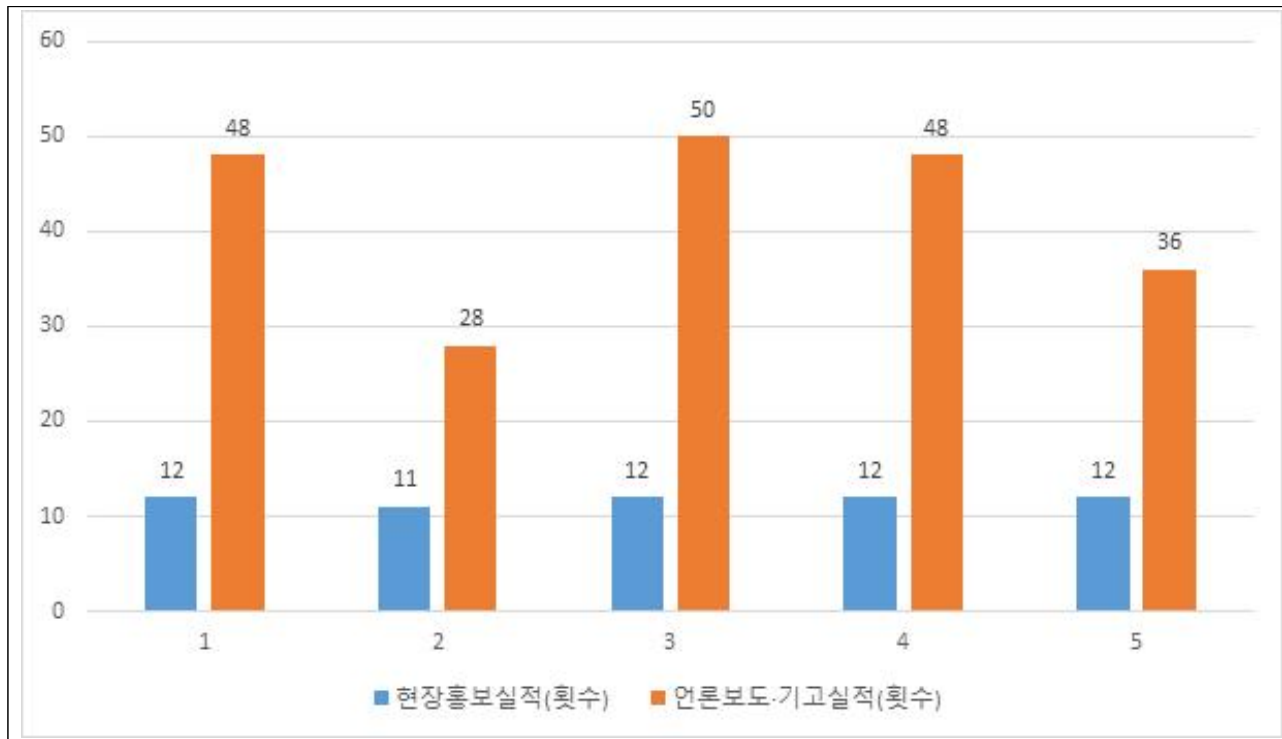

☞ 매월 안전 점검 캠페인 실시중 (연 12회)

☞ 안전에 대한 주민들의 관심이 고조되고 있으며, 언론보도, 기고, 홍보 지속적 실시중

#### ④ 재난이 발생할 위험이 높은 분야에 대한 안전관리체계의 구축 및 안전관리규정의 제정

##### 가. 안전관리체계의 구축

##### (가) 기본적인 안전관리체계

##### [안전관리기구의 기능]

구 분	근 거	구 성	기 능
안전관리위원회 (지역위원회)	「재난 및 안전관리 기본법」 제11조	<ul style="list-style-type: none"> <li>• 위원장 : 구청장</li> <li>• 위원: 18인</li> </ul>	<ul style="list-style-type: none"> <li>• 해당 지역에서의 안전관리정책의 심의 및 총괄·조정</li> <li>• 해당 지역에서의 안전관리계획안의 심의</li> <li>• 해당 지역을 관할하는 재난관리책임기관이 수행하는 안전관리업무의 협의·조정</li> <li>• 다른 법령이나 조례에 따라 해당 지역위원회의 권한에 속하는 사항의 처리</li> <li>• 그 밖에 이 법에서 정하는 지역별 안전관리에 필요한 사항</li> </ul>
안전관리실무 위원회	같은 법 제11조제3항	<ul style="list-style-type: none"> <li>• 위원장 : 부구청장</li> <li>• 위원: 16인</li> </ul>	<ul style="list-style-type: none"> <li>• 위원회에 부칠 의안을 검토</li> <li>• 관계기관 간 협조사항 정리</li> </ul>
재난안전대책본부 (지역재난안전 대책본부)	같은 법 제16조	<ul style="list-style-type: none"> <li>• 지역본부장 : 구청장</li> <li>• 통합지원본부장 : 부구청장</li> </ul>	<ul style="list-style-type: none"> <li>• 자체 재난복구계획에 관한 사항</li> <li>• 재난예방대책에 관한 사항</li> <li>• 재난응급대책에 관한 사항</li> <li>• 재난에 따른 피해지원에 관한 사항</li> <li>• 그 밖에 지역본부장이 필요하다고 인정하는 사항</li> </ul>
통합지원본부			
재난 안전상황실 설치·운영	같은 법 제18조		<ul style="list-style-type: none"> <li>• 재난정보의 수집·전파, 상황관리, 재난발생시 초동조치 및 지휘</li> </ul>
안전관리자문단	재난 및 안전관리기본법 제75조		<ul style="list-style-type: none"> <li>• 특정관리대상시설 안전점검</li> <li>• 현장 안전점검 및 상담</li> <li>• 분야별 안전대책 수립에 관한 사항</li> </ul>
재난상황의 보고	같은 법 제20조		<ul style="list-style-type: none"> <li>• 그 관할 구역에서 재난이 발생하거나 발생할 우려가 있으면 즉시 그 재난 상황과 응급조치 및 수습내용 보고</li> <li>• 시장·군수·구청장→시·도지사→안전행정부장관·관계중앙행정기관의 장</li> </ul>
재난 신고	같은 법 제19조		<ul style="list-style-type: none"> <li>• 누구든지 재난의 발생이나 재난이 발생할 징후를 발견하였을 때에는 즉시 신고</li> <li>• 시장·군수·구청장, 긴급구조기관, 그 밖의 관계 행정기관에 신고</li> </ul>



[지역재난안전대책본부]

□ 조직

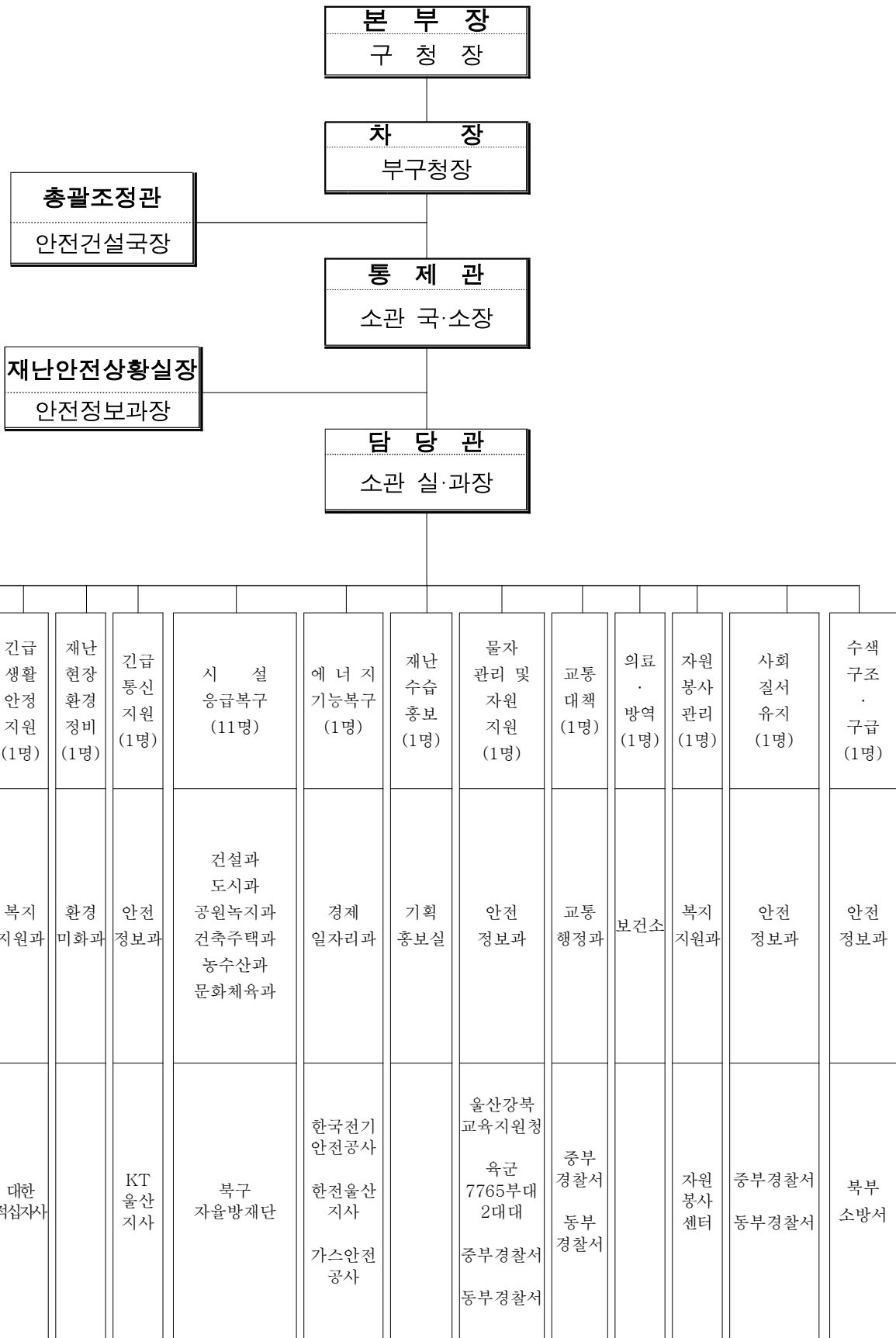

## □ 재난관리기능의 임무 및 역할

- 상황관리 총괄 : 재난총괄담당 업무 수행(안전정보과)
  - \* 타 기능에 대한 상황관리 총괄 및 상호협력을 위한 지원 사항 등 파악
- 긴급생활 안정지원 : 피해주민 생활안정에 필요한 단기대책 지원 및 이재민 구호 등 피해주민 불편사항 해소 긴급대책 지원(복지지원과)
  - \* 인명피해(사망·부상·실종), 사유시설 피해 상황관리 제외
- 재난현장 환경정비 : 유해화학물질, 쓰레기 등 수거·처리 지원(환경미화과)
  - \* 환경분야 공공·사유시설 피해 상황관리 총괄 및 긴급(임시) 환경정비 지원
- 긴급 통신지원 : 통신두절지역 통신시설 인프라 복구(안전정보과)
  - \* 통신분야 공공·사유시설 피해 상황관리 총괄 및 긴급(임시) 통신 지원
- 시설 응급복구 : 공공·사유시설 응급복구 지원(안전정보과)
  - \* 공공·사유시설(환경·통신·에너지·교통시설 제외) 피해현황 및 응급복구 상황 총괄
- 에너지 기능복구 : 가스·전기·유류 등 국민생활 밀착형 피해시설기능 회복 지원(경제일자리과)
  - \* 에너지분야 공공·사유시설 피해 상황관리 총괄 및 긴급(임시) 에너지 지원
- 재난수습 홍보 : 재난대처·수습과 관련한 각종 정보 배포·조정(기획홍보실)
  - \* 타 기능에 대한 사회적 이슈 등 언론사항 총괄관리 및 지원
- 물자관리 및 자원지원 : 국가 재난물자계획 관리 지원 및 적정상태 유지(안전정보과)
  - \* 타 기능에 대한 물자·자원(장비·자재·시설) 지원 총괄관리
- 교통대책 : 육상(육로, 항공), 해상 교통수단 지원(교통행정과)
  - \* 교통분야 공공·사유시설 피해 상황관리 총괄 및 긴급(임시) 수송 지원
- 의료·방역 : 재난지역 공중보건서비스 지원(보건소)
  - \* 의료·방역분야 공공·사유시설 피해 상황관리 총괄 및 긴급(임시) 의료 지원
- 자원봉사 관리 : 재난지역 자원봉사 지원 및 관리(복지지원과)
  - \* 타 기능에 대한 인력(민·관·군) 지원 총괄관리
- 사회질서 유지 : 재난지역 사회질서 유지 및 교통관리(안전정보과)
  - \* 교통, 범죄, 현장통제, 안전관리, 주민보호(대피 등) 등 경찰총괄관리
- 수색·구조·구급 : 재난지역 구조·구급 지원(안전정보과)
  - \* 인명구조, 응급처치, 응급운송 및 사망·실종자 수색 등 소방총괄관리

(나) 주요재난별 안전관리체계

[풍수해 현장행동 매뉴얼]

○ 북구 재난안전대책본부(재난현장 통합지원본부) 구성·운영

【조직도】

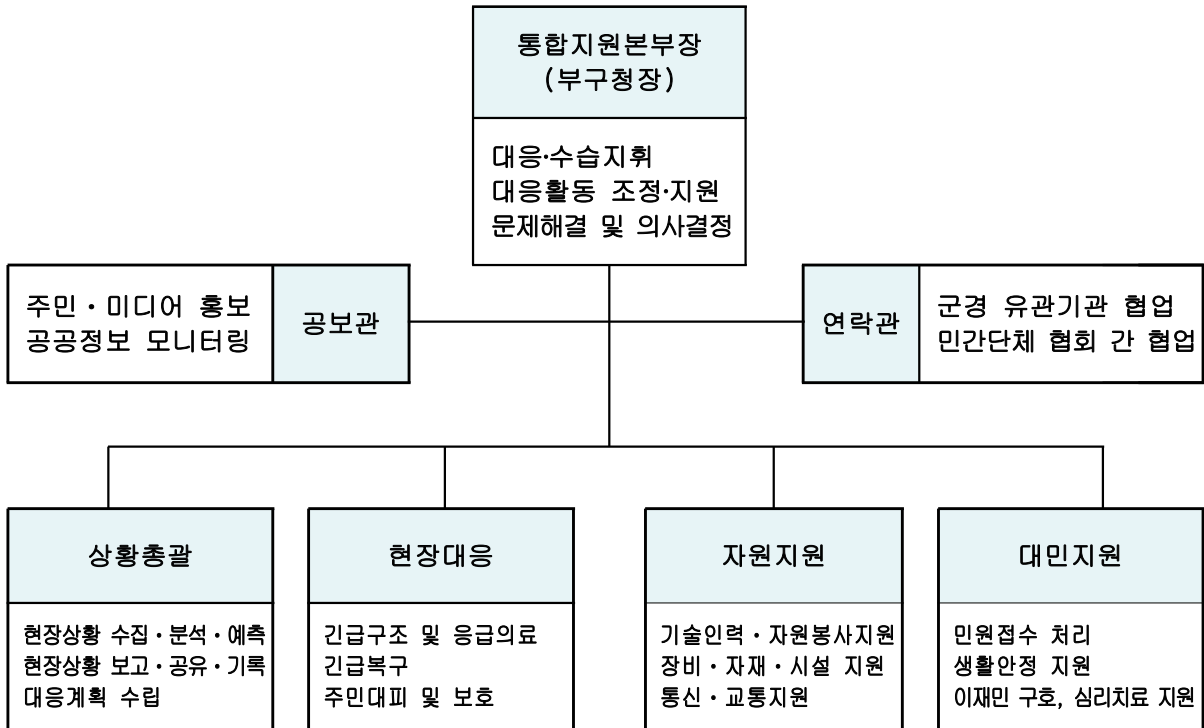

지역대책본부와 협업기능 연계



○ 유관기관 주요 역할·임무

기관·부서	임무와 역할
안전정보과	<ul style="list-style-type: none"> <li>- 재난안전대책본부 구성·운영 및 재난현장 통합지휘소 설치운영</li> <li>- 구조·구급을 제외한 재난수습 및 복구 활동 총괄 지휘</li> <li>- 상급기관 상황보고 및 유관기관 전파</li> </ul>
주민소통실	<ul style="list-style-type: none"> <li>- 각종 여론 수집 및 민심동향, 민원사항 처리</li> <li>- 직원 비상소집 및 복무관리, 합동분향소 설치</li> </ul>
기획홍보실	<ul style="list-style-type: none"> <li>- 공보지원반 구성·운영 / 재난대응 공보 전담팀 가동</li> <li>- 각종 보도자료 작성 배포 및 재난현장 취재지원</li> </ul>
환경미화과	<ul style="list-style-type: none"> <li>- 인명구조 및 붕괴 잔해물 철거작업 일정에 따라 발생한 폐기물 수거처리</li> </ul>
교통행정과	<ul style="list-style-type: none"> <li>- 사고현장 인근에 주차된 차량 소유주에게 연락 이동 조치</li> <li>- 교통소통에 지장을 주는 차량 임시보관소 설치 견인 및 관리</li> </ul>
복구보건소	<ul style="list-style-type: none"> <li>- 응급의료소 설치·운영</li> <li>- 사상자 조치(환자분류 → 응급처치 → 후송치료)</li> </ul>
중·동부소방서	<ul style="list-style-type: none"> <li>- 긴급구조통제단 구성·운영</li> <li>- 긴급구조관련기관의 긴급구조활동 통합·조정</li> </ul>
중·동부경찰서	<ul style="list-style-type: none"> <li>- 도로통제, 우회도로 확보 등 교통대책</li> <li>- 사상자 신원확인, 참고인 및 증거자료 확보 등 초동수사</li> </ul>
육군 7765부대 2대대	<ul style="list-style-type: none"> <li>- 인명구조 활동 지원(인력, 장비)</li> </ul>
한국전기안전공사 울산지역본부	<ul style="list-style-type: none"> <li>- 붕괴로 인한 전기설비의 안정성 확보 및 복구</li> </ul>
한국전력공사 울산부지역본부	<ul style="list-style-type: none"> <li>- 전력 설비 복구 인력 및 장비 현장투입 복구 시행</li> </ul>
KT울산지사	<ul style="list-style-type: none"> <li>- 통신 시설 복구 인력 및 장비 현장투입 복구 시행</li> </ul>
울산복구자원봉사센터	<ul style="list-style-type: none"> <li>- 재난안전 긴급자원봉사단 구성(모집)·운영</li> <li>- 통합지휘소 현장지휘관 지휘 하에 분야별 자원봉사자 배치 및 활동관리</li> </ul>
대한적십자사 희망나눔센터 울산지역본부	<ul style="list-style-type: none"> <li>- 재난피해자 긴급구호 봉사활동</li> <li>- 긴급구조간 지원활동</li> <li>- 재난피해자에 대한 심리안전 지원활동 전개</li> <li>- 심리안정지원 관련 네트워크 구축·운영</li> </ul>

## 나. 안전관리규정의 제정

건명(규정명칭)	주요내용	제정일자	비고
재난관리기금 운용·관리 조례	<ul style="list-style-type: none"> <li>재난관리기금의 효율적 운용·관리에 필요한 사항 규정</li> </ul>	2005.11.14.	
재난안전대책본부 운영 조례	<ul style="list-style-type: none"> <li>자연 및 인적재난에 대비한 울산 북구 재난 안전대책본부의 구성·운영 및 상황관리에 필요한 사항 규정</li> </ul>	2005.11.14.	
안전관리위원회 운영 조례	<ul style="list-style-type: none"> <li>울산 북구 안전관리위원회의 조직 및 운영에 관한 필요한 사항 규정</li> </ul>	2004.12.13.	
안전관리자문단 구성 및 운영조례	<ul style="list-style-type: none"> <li>울산북구안전관리자문단의 구성 및 운영에 관한 사항 규정</li> </ul>	2005.03.21.	
사전재해영향성검토 위원회 운영 조례	<ul style="list-style-type: none"> <li>자연재해에 영향을 미치는 각종 행정계획 및 개발사업의 재해유발요인을 예측·분석하기 위한 위원회 구성 및 운영에 필요한 사항을 규정</li> </ul>	2006.05.22.	
지역자율방재단 구성 및 운영조례	<ul style="list-style-type: none"> <li>지역자율방재단 임원구성 및 활동지원, 교육, 훈련 등 방재단 운영에 필요한 사항을 규정</li> </ul>	2007.07.16.	
지진피해시설물 위험도 평가단 구성 및 운영조례	<ul style="list-style-type: none"> <li>지진발생 지역 내 시설물들의 위험도를 신속하게 판정하기 위해 필요한 사항을 규정</li> </ul>	2012.03.05.	
자연재해위험지구 안에서의 행위제한에 관한 조례	<ul style="list-style-type: none"> <li>자연재해지구에서의 행위제한</li> </ul>	2014.04.25.	
재난현장 통합지원본부 설치 및 운영조례	<ul style="list-style-type: none"> <li>재난현장지휘 통합대응 체계</li> </ul>	2014.04.25.	
자연재해 원인조사분석 평가에 관한 조례	<ul style="list-style-type: none"> <li>재해원인 조사 분석 평가</li> </ul>	2014.04.25.	
어린이놀이시설 안전관리 조례	<ul style="list-style-type: none"> <li>어린이 놀이시설의 효율적인 안전관리와 시설유지</li> </ul>	2016.12.15	
안전관리민관협력위원회 구성 및 운영에 관한 조례	<ul style="list-style-type: none"> <li>울산광역시 북구 안전관리민관협력위원의 구성 및 운영에 관한 사항 규정</li> </ul>	2017.09.28.	
사회재난 구호 및 복구지원에 관한 조례	<ul style="list-style-type: none"> <li>사회재난으로 인한 피해자의 생활안정과 피해수습지원에 필요한 사항을 규정</li> </ul>	2017.12.14.	
안전도시 조례	<ul style="list-style-type: none"> <li>안전도시사업의 원활한 수행을 위하여 필요한 사항을 규정</li> </ul>	2018.12.27	
생활안전보험 운영조례	<ul style="list-style-type: none"> <li>생활안전보험에 필요한 사항을 규정</li> </ul>	2019.09.11.	
화재안전취약가구 주택용 소방시설 설치 지원에 관한 조례	<ul style="list-style-type: none"> <li>화재안전취약가구의 주택용 소방시설 설치 지원에 관한 사항을 규정</li> </ul>	2019.09.11.	

⑤ 「재난 및 안전관리 기본법」 제26조에 따라 지정된 국가기반시설의 관리

시설 유형	시설명	시설 현황	관리 주체	지정 일자	조치한 사항	비고
교통 수송	울산공항	여객터미널 : 8,886㎡ 활주로 : 2,000 X45m 계류장 : 33,605㎡ 주차장 : 26,860㎡ 항행안전시설 : CAT-I	한국공항공사 울산지사	1984.07.05. (대통령령 제1460호)	-	

⑥ 「재난 및 안전관리 기본법」 제29조에 따른 재난방지시설의 점검·관리

◆ 재난방지시설의 정비

사업명	위치	사업내용 (규모)	사업기간	사업비 (백만원)	정비목적
명촌배수장 출입문 교체 작업	명촌동 433-24	명촌배수장 출입구 철제문 교체	'19.1.25.~ '19.2.14.	3	배수장정비
효문·명촌배수장 창문 수선 작업	명촌동 433-24, 효문동 431-8	효문배수장 방충망 설치(10EA) 명촌배수장 갤러리창 설치(2EA)	'19.3.13.~ '19.3.20.	2	
명촌배수문 정밀안전 점검 용역	명촌동 433-24,	명촌배수문 정밀안전 점검-1식	'19.10.4.~ '18.11.29.	9	
명촌배수장 고압선로 교체공사	명촌동 433-24	고압선로 교체	'19.12.10.~ '19.12.16.	10	
하천풀베기 단가계약	관내하천	풀베기 등 기타 1식	'19. 2. 28. ~ '19. 12. 26.	49	하천정비
2019년 하반기 하천시설물 응급복구공사	관내하천	하천시설정비 1식	'19. 11. 13. ~ '19. 12. 27.	50	
창평천 하천정비사업	창평동 725-3번지 일원	전석촬쌓기 1식	'19. 11. 29. ~ '19. 12. 19.	18	
창평동 884-7번지 일원 석축 정비공사	창평동 884-7번지	촬쌓기 1식	'19. 12. 04. ~ '19. 12. 19.	16	
달천동 411-2번지 하천정비공사	달천동 411-2번지	촬쌓기 1식	'19. 11. 18. ~ '19. 12. 19.	65	
대안동 44-42번지 일원 수해복구공사	대안동 44-42번지	전석촬쌓기 1식	'19. 11. 04. ~ '19. 12. 09.	24	

동천 풀베기	동천 일원	풀베기 등 기타 1식	'19. 09. 09. ~ '19. 12. 06.	50	
동천 시설물 응급복구공사	동천 일원	하천시설물정비 1식	'19. 06. 01. ~ '19. 11. 29.	144	
염포동 13번지 일원 하천정비공사	염포동 13번지 일원	전석쌓기 1식	'19. 09. 19. ~ '19. 10. 24.	17	
2019년 계류보전사업(신현 지구)	신현동 산201번지 일원	계류보전 1.5km	'19. 3. 26. ~ 5. 24.	204	
2019년 계류보전 및 산사태예방사업(매 곡지구)	매곡동 산138번지 일원	계류보전 0.5km 산지사방 2ha	'19. 3. 27. ~ 5. 25.	193	
송정박상진호수공원 일원 사방사업	창평동 산60번지 일원 등 2개소	사방댐 2개소	'19. 4. 26. ~ 6. 27.	365	
2019년 사방댐 준설 및 정비사업(창평지구)	창평동 산17번지 등 2개소	사방댐 준설 2개소	'19 5. 31. ~6. 26.	66	사방사업
2019년 하반기 사방사업(시례지구)	시례동 산9-6번지 일원	산지사방 0.2ha	'19. 8. 30. ~9.27.	18	
2019년 하반기 사방사업(2차) 대안지구 등 2개소	대안동 산204번지 일원 등 2개소	산지사방 0.2ha	'19. 10. 28. ~ 11. 16.	17	
2019년 하반기 사방사업(3차)(청룡 암 인근 등 2개소)	매곡동 산35-9번지 일원 등 2개소	계류보전 0.3km	'19. 12. 4. ~ 12. 20.	48	
2019년 하반기 추가사방사업	염포동 산133번지 일원	계류보전 0.1km	'19. 12. 11. ~ 12. 20.	12	
재해문자전광판	명촌동 930-1번지 등 3개소	재해문자전광판 3대	'19. 6. 12. ~ 10. 20.	289	재난방지 홍보
여름철 재난예방 CCTV 설치	상안잠수교 등 6개소	CCTV 17대	'19. 5. 7. ~ 6. 19.	100	여름철 재난예방
겨울철 재난예방 CCTV 설치	마우나고개 정상 등 7개소	CCTV 20대	'19. 11. 15. ~ 12. 17.	100	겨울철 재난예방
합 계				1,869	

◆ 연도별 비교

(단위 : 백만원)

구 분	2015	2016	2017	2018	2019
재난방지시설 예산확보	592	1,652	5,054	6,815	1,869

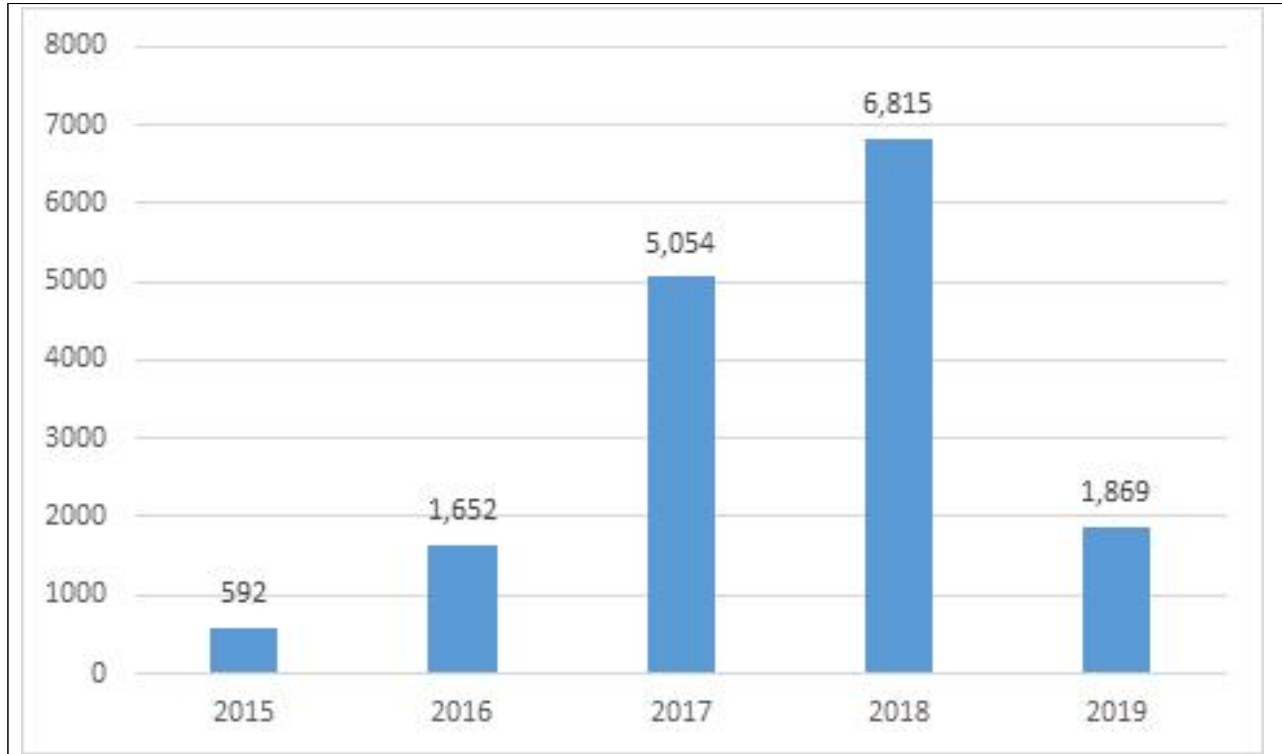

- ☞ 관내 공공시설물 내진성능평가 실시에 따른 보수·보강공사가 2017, 2018년에 집중 실시되어 일시적 소요예산 증가.
- ☞ 2019년은 평년 수준에서 다소 증가한 실적을 보이며, 향후 재난예방에 대한 관심과 수요 증가로 꾸준한 상승추세를 보일 것으로 전망



⑦ 「재난 및 안전관리 기본법」 제34조에 따른 재난관리자원의 비축 장비·인력의 지정

가. 재난관리자원의 비축

[방재물자]

구분	오일웬스	유흡착제	흡착물	유처리제	중화제	황산반토고체
	km	천매	kl	kl	kl	ton
총계	0.18	1.25	0.1	0.15	2	0.2

◇ 연도별 비교

구분	2015	2016	2017	2018	2019
오일웬스(km)	0.2	0.2	0.2	0.18	0.18
유흡착제(천매)	1.17	1.17	1.17	1.25	1.25
흡착물(km)	0.1	0.1	0.1	0.1	0.1
유처리제(kl)	0.4	0.4	0.4	0.18	0.15
중화제(kl)	2	2	2	2	2
황산반토고체(ton)	0.2	0.2	0.2	0.2	0.2
합 계	4.07	4.07	4.07	3.91	3.88



☞ 소모성 장비 일부 노후화로 인한 감소

[의료시설]

구분	개소	의사(명)	간호사(명)	구급차(대)	병상수	영안실
병원	7	57	296	4	761	8
보건소	1	3	14	1	0	0
기타	0	0	0	0	0	0
합계	8	60	310	5	761	8

[수용시설]

구분	합계		학교		체육센터		경로당		관공서		기타	
	개소	수용인원	개소	수용인원	개소	수용인원	개소	수용인원	개소	수용인원	개소	수용인원
총계	36	10922	21	8341	3	1048	8	323	4	1210		

◆ 연도별 비교

구분		2015	2016	2017	2018	2019
의료시설		6	4	5	5	7
수용시설	개소	39	37	37	36	36
	수용인원	-	9,115	9,222	11092	10922
합계		39	41	42	41	43

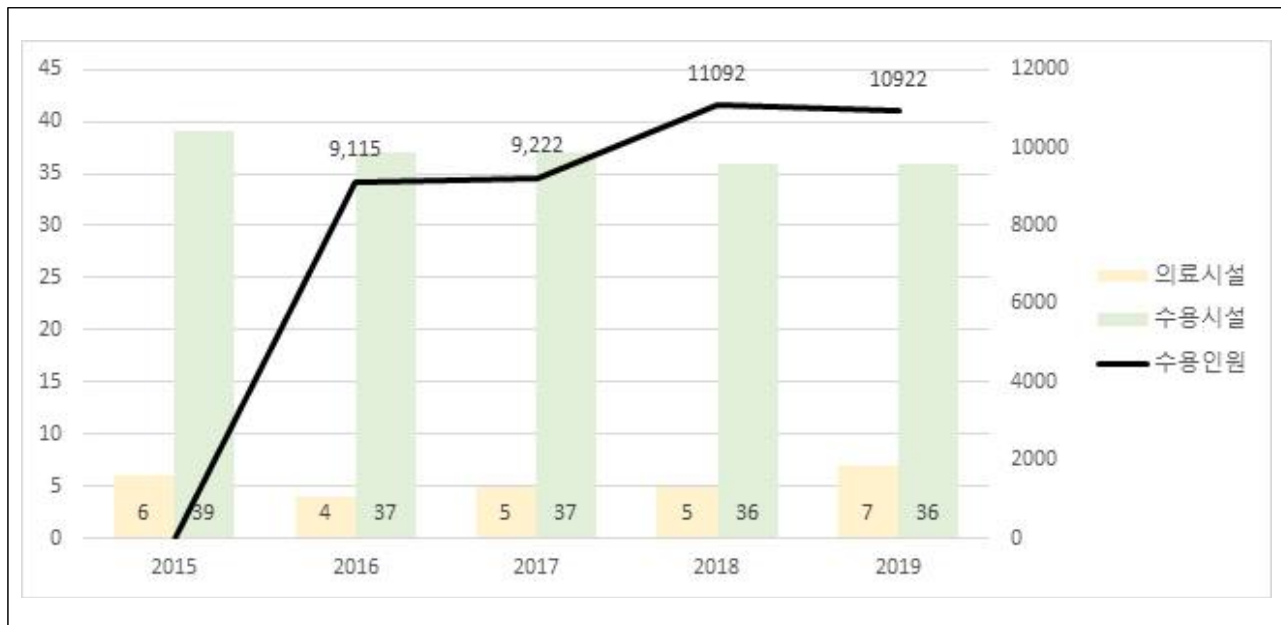

- ☞ 학교강당의 수용인원 조정으로 수용인원 소폭 감소
- ☞ 치과병원 및 요양병원 2개소 증가

나. 장비 및 인력의 지정

[장비지정]

◆ 구조장비

(단위 : 개)

구분	계	사다리차	구명환	에어백	산소호흡기	구조용로프	구명보트	구명동의	기타
총계	108	0	25	4	26	8	2	4	39

◆ 복구장비

(단위 : 대)

구분	계	크레인 등	굴삭기	분무기 등	덤프	견인차	청소차	기타
총계	72	1	0	3	3	0	26	39

◆ 산불진화장비

(단위 : 개 / 대)

구분	계	산불진화차 (대)	랜턴 (개)	등짐펌프 (개)	간이수조 (개)	갈퀴리 (개)	기타 (톱, 낫)
총계	1,722	4	204	693	2	760	59

◆ 기타장비

(단위 : 개 / 대)

구분	계	용접기	컴프레사	양수기	화학차	천공기	착암기	절단기	가스복구차량	기타
총계	90	0	0	43	0	0	0	0	1	46

◆ 연도별 비교

(단위 : 개 / 대)

구분	2015	2016	2017	2018	2019
구조장비	109	109	109	109	108
복구장비	85	85	90	90	72
산불진화장비	2,692	1,717	1,177	1,318	1,722
기타장비	92	92	106	104	90
합계	2,978	2,003	1,482	1,621	1,992

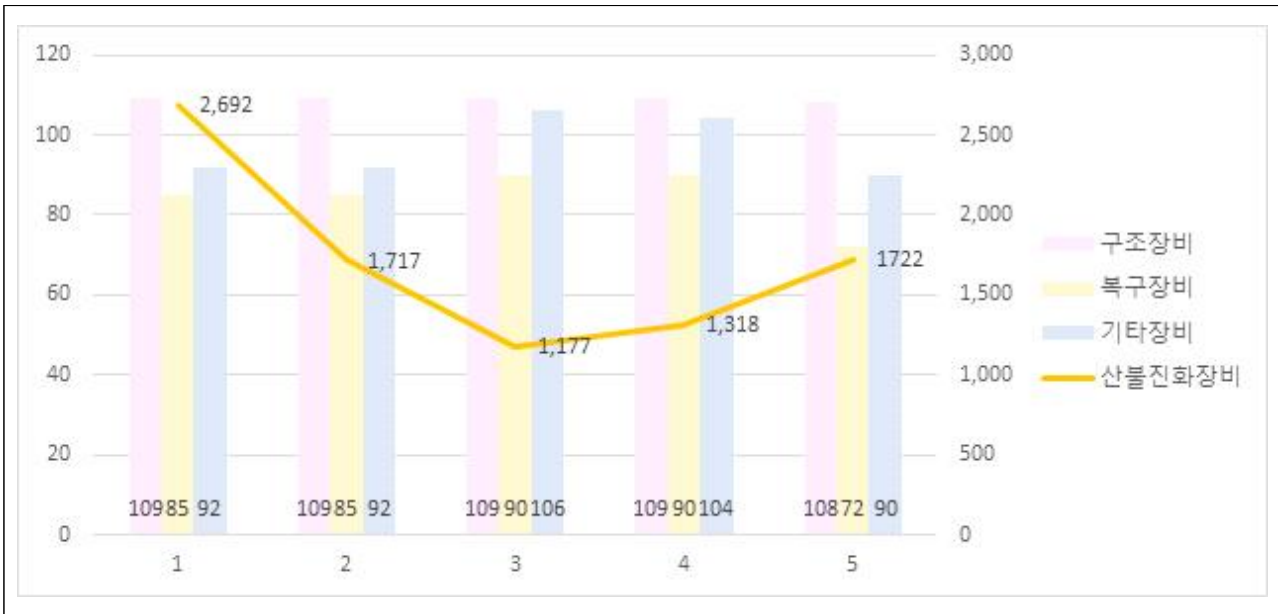

- ☞ 산불진화장비 중 소모성 장비 정비 및 구매로 인한 소폭 증가
- ☞ 유사시 대응을 위하여 지속적 정비 추진중

[인력지정]

◆ 기술인력

(단위 : 명)

구분	계	토목	건축	환경	전기	가스	통신	화공	기타
인원	105	6	6	1	3	4	0	1	84

◆ 기능인력

(단위 : 명)

구분	계	전기공	기계공	통신공	착암공	절단공	용접공	철근공	중기운전	중기정비	기타
인원	51	4	10	0	0	0	4	0	8	0	25

◆ 자원봉사단체, 특수단체 등

(단위 : 명)

구분	계	특수단체 및 개인					봉사단체 및 개인					
		의용소방대	공수특전동지회	지역자방재단	자율방범회	기타	적십자봉사대	새마을부녀회	해병우회	모범운전자회	여성자원봉사회	기타
인원	1,474	246	100	201	13	0	231	422	40	28	193	-

◆ 연도별 비교

(단위 : 명)

구 분	2015	2016	2017	2018	2019
기술인력	131	131	131	115	105
기능인력	55	55	55	51	51
자원봉사단체	692	688	1,086	1,018	914
특수단체	760	823	704	707	560
합 계	1,655	1,638	1,697	1,891	1,630

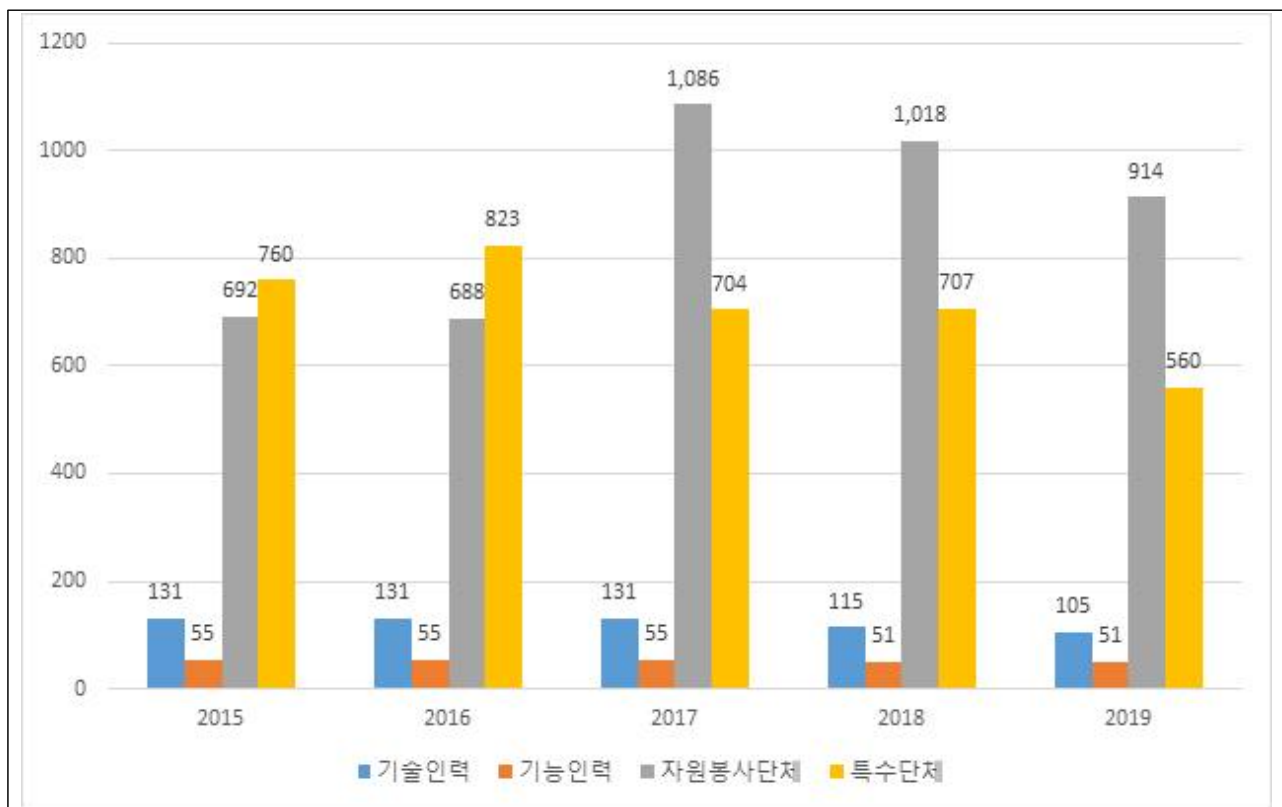

☞ 특수단체 및 자원봉사단체의 미활동 회원 정비로 인해 인력 소폭 감소 발생

⑧ 그 밖에 재난을 예방하기 위하여 필요하다고 인정되는 사항  
가. 재난관련 법령에 따른 점검·평가 결과

점검·평가 명	점검·평가일시	점검·평가 주관기관	점검·평가 결과	비고
재난관리평가	2019. 10월 ~ 12월	행정안전부	보통	

나. 기존 공공시설물 내진보강 추진

구 분	평가 대상 (①)	내진 적용 (②)	내진 미적용 중 내진성능평가 실시 여부				내진율(%) (②+③)/① ×100
			소계	실 시		미실시	
				양호(③)	보강필요		
공공시설물	29	14	15	14		1	96.5
도로시설	63	19	44	39	4	1	85.7
어항시설	11	9	2	2			100
계	106	45	61	51	8	2	94

◇ 기존 공공시설물 내진율 연도별 비교

구 분	2015	2016	2017	2018	2019
내진율	51.4%	52.4%	57%	90.57%	94%

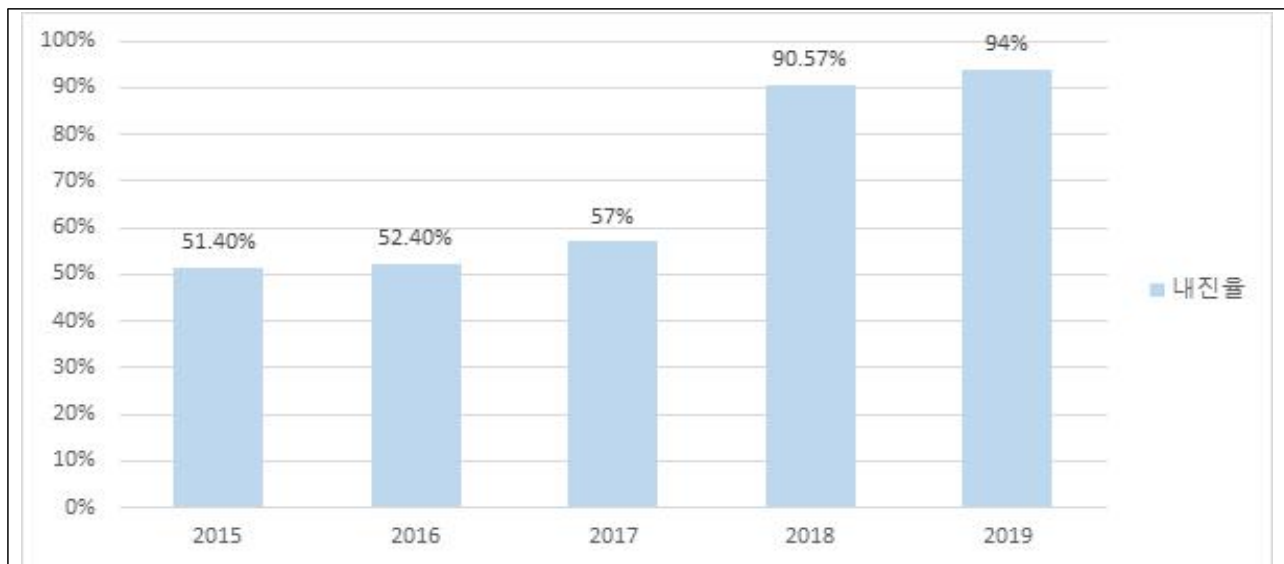

☞ 2019년 관내 공공건축물 4개소에 대해 내진보강공사 완료

※ 보강필요 2개소는 관리부서에서 예산 확보 및 사업 추진 예정

다. 지진해일 대비 주민대피계획 지정 및 관리

지구별	긴급대피장소 (개소)	표지판(개)			경보 시스템 (개소)	
		계	안내표지판	대피장소 표지판		대피로 표지판
신명지구	지경IC 신명동278-3 (야산) 울산교육수련원	24	2	3	19	1
산하지구	시코어호텔	13	2	1	10	1
정자지구	알로하호텔 벽산아진APT 강동초등학교 강동중학교	34	5	4	25	3
구유지구	정자오피스텔 구유동 산64 (야산) 구유동 82-3 (야산)	22	3	3	16	1
당사지구	우가마을경로당 강동축구장 주차장 추억의학교 어물마을 야산	27	5	4	18	2
합 계		120	17	15	88	8

◆ 지진해일 대비 주민대피계획 지정 및 관리 연도별 비교

구 분		2015	2016	2017	2018	2019
정비 사업비 집행실적(천원)		14,744	10,540	0	5,390	69,670
지구수(개소)		5	5	5	5	5
긴급대피장소(개소)		15	15	15	15	15
표 지 판	안내표지판	13	17	17	17	17
	긴급대피장소 표지판	14	15	15	15	15
	대피로 표지판	84	88	88	88	88
경보시설(개소)		6	6	8	8	8



☞ 2019년에 파손된 노후표지판 교체사업 및 지진안내표지판 규격 변경에 따른 교체비용 집행하였음



### 3) 「재난 및 안전관리 기본법」 제67조에 따른 재난관리기금의 적립 현황 [재난관리기금 적립]

법정적립기준	당해연도 확보기준액(①)	확보액(②)	확보율 (①/②×100)
623백만원	623백만원	623백만원	100%

#### ◆ 연도별 비교

(단위: 백만원)

구 분	2015	2016	2017	2018	2019
확보액	468	499	532	585	623
사용액	256	718	320	377	317
누적적립액	4,452				



- ☞ 재난예방활동으로 위험옹벽 정비사업, 내진성능평가 등에 사용
- ☞ 재난복구활동으로 태풍피해복구 장비임차 및 응급복구공사 등에 사용
- ☞ 공공분야 방재활동의 증가 및 전입금 확대로 기금사용량은 꾸준히 늘 것으로 전망

#### 4) 「재난 및 안전관리 기본법」 제34조의5에 따른 현장조치 행동매뉴얼의 작성·운영 현황

[울산 복구 행동매뉴얼 작성·운영 등 총괄 현황]

행동매뉴얼 명	소관과	개정년도	매뉴얼 주요내용
풍수해 현장조치 행동매뉴얼	안전정보과	2019	재난대응절차, 부서별 협업기능, 기관임무
지진 현장조치 행동매뉴얼	안전정보과	2019	
대형 화산폭발 현장조치 행동매뉴얼	안전정보과	2019	
적조 현장조치 행동매뉴얼	농수산과	2019	
가뭄 현장조치 행동매뉴얼	안전정보과	2019	
조수재난 현장조치 행동매뉴얼	농수산과	2019	
산사태 현장조치 행동매뉴얼	공원녹지과	2019	
산불 현장조치 행동매뉴얼	공원녹지과	2019	
유해화학 물질유출사고 현장조치 행동매뉴얼	환경위생과	2019	
대규모 수질오염 현장조치 행동매뉴얼	환경위생과	2019	
대규모 해양오염사고 현장조치 행동매뉴얼	농수산과	2019	
해양선박사고 현장조치 행동매뉴얼	농수산과	2019	
사업장 대규모 인적사고 현장조치 행동매뉴얼	안전정보과	2019	
다중밀집건축물붕괴 현장조치 행동매뉴얼	건축주택과	2019	
가축질병 현장조치 행동매뉴얼	농수산과	2019	
감염병 현장조치 행동매뉴얼	보건소	2019	
원전안전 현장조치 행동매뉴얼	안전정보과	2019	
전력분야 현장조치 행동매뉴얼	창조경제과	2019	
보건의료분야 현장조치 행동매뉴얼	보건소	2019	
육상화물 운송 현장조치 행동매뉴얼	교통행정과	2019	
항공기사고 현장조치 행동매뉴얼	교통행정과	2014	
낙뢰 현장조치 행동매뉴얼	안전정보과	2019	
한파 현장조치 행동매뉴얼	안전정보과	2019	
폭염 현장조치 행동매뉴얼	안전정보과	2019	
다중밀집시설대형화재 행동매뉴얼	안전정보과	2019	
초미세먼지 현장조치 행동매뉴얼	환경위생과	2019	
저수지사고 현장조치 행동매뉴얼	농수산과	2019	

◆ 현장조치 행동매뉴얼 연도별 비교

구 분	2015	2016	2017	2018	2019
매뉴얼 수	17	17	21	23	27

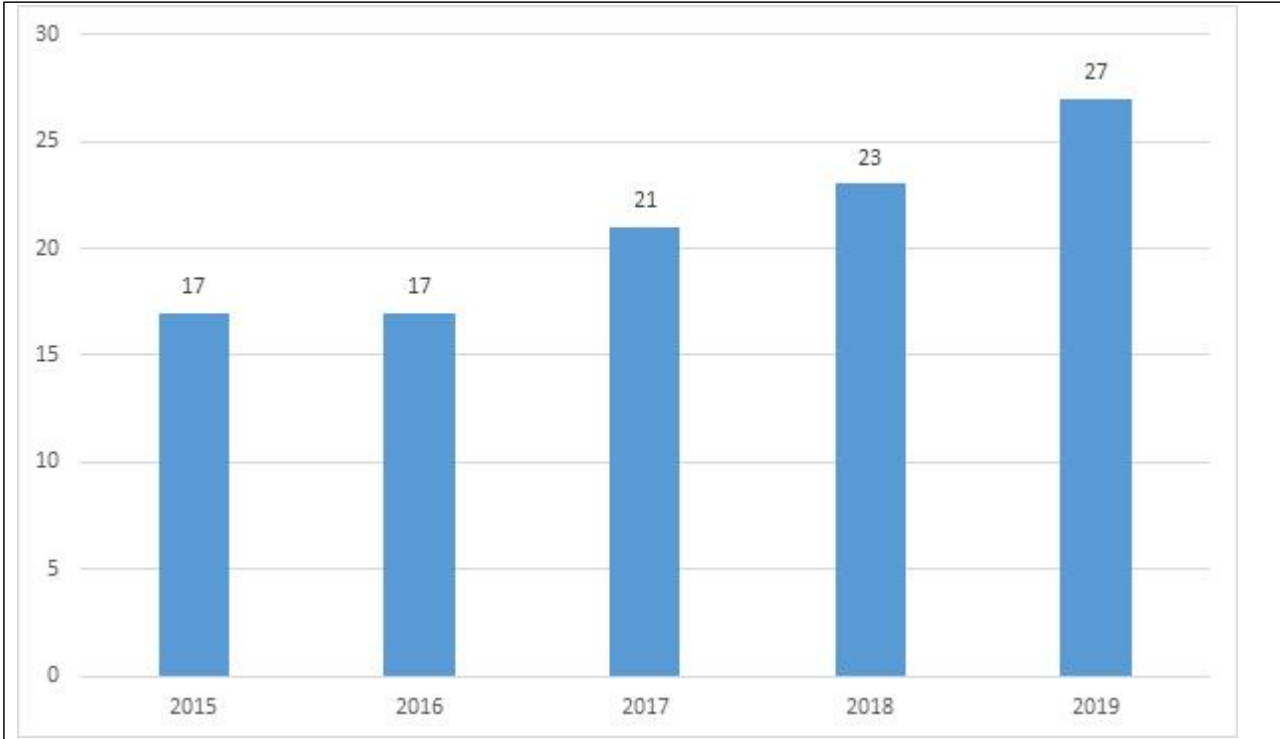

- ☞ 재난상황 발생 시 신속한 대응과 현행 위기관리 매뉴얼의 현장작동을 위하여 정기적이고 지속적인 매뉴얼 정비를 하고 있음
- ☞ 폭염이 재난으로 지정됨에 따라 그에따른 폭염재난대비 현장행동매뉴얼을 제정하였으며, 한파, 낙뢰, 초미세먼지, 다중밀집시설 대형화재 매뉴얼을 제정하였음.

### 5) 「자연재해대책법」 제75조의2에 따른 지역안전도 진단 결과

[진단분야별 점수]

구 분	재해위험요인	예방대책추진	예방시설정비	안전도	등 급
진단결과	-	-	-	-	-
비고	지역안전도 개선 추진에 따라 2019년 미 실시(행정안전부)				

#### ◆ 지역안전도 진단결과 연도별 비교

구 분	2015	2016	2017	2018	2019
등 급	10등급	6등급	9등급	1등급	해당없음

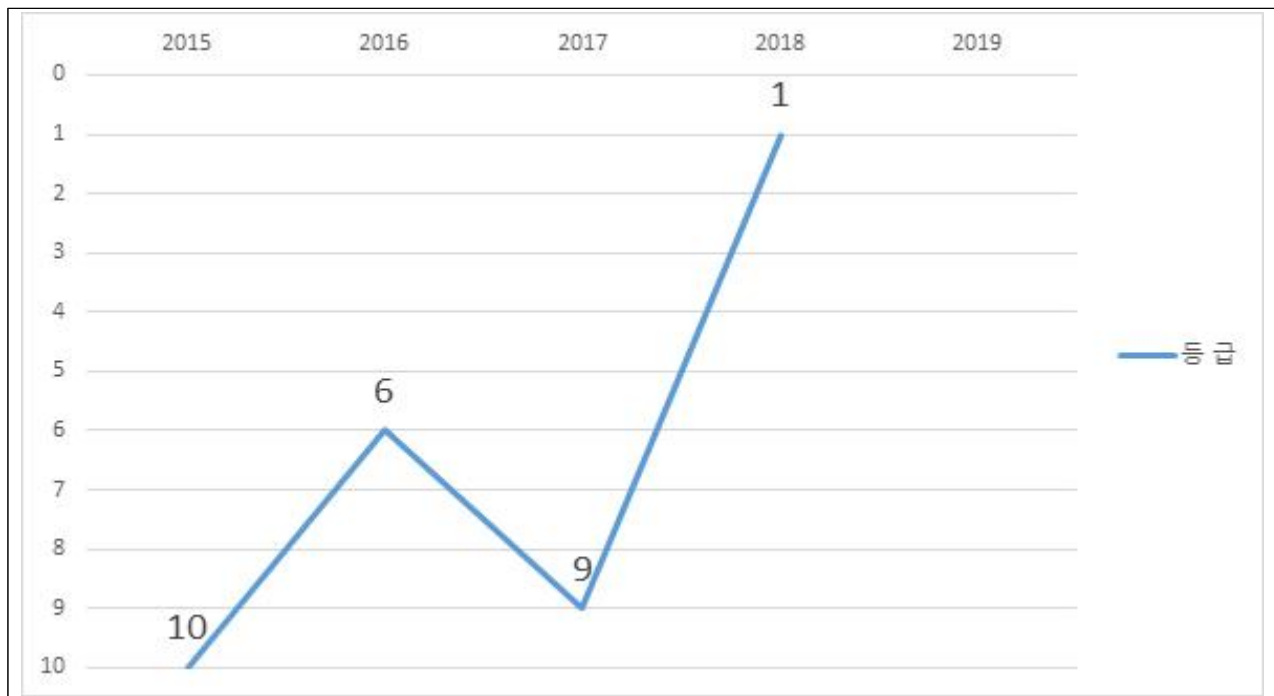

☞ 2019년 지역안전도는 개선작업 추진을 위하여 전국적 미 실시.

## 6) 그 밖에 재난관리를 위하여 시장·군수·구청장이 지역주민에게 알릴 필요가 있다고 인정하는 사항

[무더위 쉼터 지정현황]

명 칭	주 소	명 칭	주 소
원지경로당	울산광역시 북구 중원지2길 21	신전(강동)경로당	울산광역시 북구 신전길 10
매곡도서관	울산광역시 북구 매곡로 138-19	신명경로당	울산광역시 북구 동해안로 1795-4
홍골경로당	울산광역시 북구 호계7길 101		
차일경로당	울산광역시 북구 차일2길 47	북정자경로당	울산광역시 북구 정자1길 60-1
제내경로당	울산광역시 북구 제내1길 32-1	대안경로당	울산광역시 북구 대안3길 42-6
시장2리경로당	울산광역시 북구 호계9길 12	당사경로당	울산광역시 북구 용바위1길 44-1
시장1리경로당	울산광역시 북구 호계5길 14-2	달곡경로당	울산광역시 북구 달곡1길 71
수성경로당	울산광역시 북구 호계7길 59	남정자경로당	울산광역시 북구 정자7길 3
수동경로당	울산광역시 북구 호계2길 43	금천경로당	울산광역시 북구 아름1길 24-1
매곡경로당	울산광역시 북구 매곡본길 37-1	구암경로당	울산광역시 북구 동해안로 780
동호계경로당	울산광역시 북구 동대10길 5	구남경로당	울산광역시 북구 구남1길 10-1
농소경로당	울산광역시 북구 호계3길 26	판지경로당	울산광역시 북구 판지2길 9-3
농소1동주민센터	울산광역시 북구 호계2길 10	어울보건진료소	울산광역시 북구 아름1길 21
농소1동도서관	울산광역시 북구 동대15길 27	신명보건진료소	울산광역시 북구 동해안로 1801
화정경로당	울산광역시 북구 화정3길 6	강동동주민센터	울산광역시 북구 무룡로 1096
이화경로당	울산광역시 북구 이화1길 1-5	명촌경로당	울산광역시 북구 명촌17길 21
신천(냉천)경로당	울산광역시 북구 찬샘1길 19	상연암경로당	울산광역시 북구 상연암길 15-1
신기경로당	울산광역시 북구 매곡로 125-4	상방경로당	울산광역시 북구 상방1길 37
약수경로당	울산광역시 북구 약수2길 39-3	삼통경로당	울산광역시 북구 원연암1길 17-6
중산문화센터	울산광역시 북구 산업로 1643	두부곡경로당	울산광역시 북구 두부곡16길 5-1
국민체육센터	울산광역시 북구 호계로 416-31	무룡경로당	울산광역시 북구 두부곡1길 25
기적의도서관	울산광역시 북구 이화5길 29-13	중앙도서관	울산광역시 북구 두부곡1길 9
농소2동주민센터	울산광역시 북구 찬샘1길 24	명촌문화센터	울산광역시 북구 명촌12길 11
천곡경로당	울산광역시 북구 관문길 44-1	오토밸리체육센터	울산광역시 북구 산업로 1020
시례경로당	울산광역시 북구 창좌길 32	북구문화예술회관	울산광역시 북구 산업로 1000
성혜경로당	울산광역시 북구 성혜1길 12-5	효문동주민센터	울산광역시 북구 산업로 970
상안경로당	울산광역시 북구 동산길 2	화봉경로당	울산광역시 북구 송내11길 9
동산경로당	울산광역시 북구 동산길 100-1	화동경로당	울산광역시 북구 화동15길 18-2
가대경로당	울산광역시 북구 농서로 672	송정경로당	울산광역시 북구 지당3길 25
달천경로당	울산광역시 북구 달천마을안길 3	곡리경로당	울산광역시 북구 저수지길 72
농소3동도서관	울산광역시 북구 아진1로 47	사정경로당	울산광역시 북구 송내1길 15
농소3동주민센터	울산광역시 북구 신담로 77	송정동주민센터	울산광역시 북구 송내14길 41
천곡문화센터	울산광역시 북구 천곡남로 121	양정동주민센터	울산광역시 북구 오치골3길 16-1
황토전경로당	울산광역시 북구 황토전길 152	양정경로당	울산광역시 북구 양정1길 39
화암경로당	울산광역시 북구 화암길 34	신전(영포)경로당	울산광역시 북구 새장터5길 7-3
주렴경로당	울산광역시 북구 주렴1길 148	성내경로당	울산광역시 북구 성내2길 9-1
제전경로당	울산광역시 북구 구유길 46-5	중리경로당	울산광역시 북구 중리5길 3
장등경로당	울산광역시 북구 장등길 59	영포양정도서관	울산광역시 북구 영포로 685-1
우가경로당	울산광역시 북구 동해안로 1114	영포동주민센터	울산광역시 북구 영포로 707

## [지진 옥외 대피장소 현황]

장 소 명	도 로 명 주 소	면적 (㎡)
농소중학교 운동장	울산광역시 북구 호계7길 13(호계동)	2462
호계초등학교 운동장	울산광역시 북구 동대13길 20(호계동)	4342
은누리공원	울산광역시 북구 매곡동 산90	20223
매곡고등학교 운동장	울산광역시 북구 매산로 45(매곡동)	5280
매곡중학교 운동장	울산광역시 북구 매곡1로 59(매곡동)	4408
매산초등학교 운동장	울산광역시 북구 매산로 53(매곡동)	6281
신천초등학교 운동장	울산광역시 북구 호계로 349-7(신천동)	4330
중산어린이공원	울산광역시 북구 중산동 569	5443
속심이보주차장	울산광역시 북구 중산동 1200-14	3160
메아리학교 운동장	울산광역시 북구 갯안1길 8(중산동)	892
약수초등학교 운동장	울산광역시 북구 약수8길 50(중산동)	11065
울산외국어고등학교 운동장	울산광역시 북구 중산동로 32-46(중산동)	5100
이화중학교 운동장	울산광역시 북구 산업로 1631(중산동)	4213
이화초등학교 운동장	울산광역시 북구 화정4길 40(중산동)	4437
상안중학교 운동장	울산광역시 북구 양지길 5(상안동)	3096
농서초등학교 운동장	울산광역시 북구 천곡동 513-8	4895
동천고등학교 운동장	울산광역시 북구 고래로 54(천곡동)	7977
동천초등학교 운동장	울산광역시 북구 고래로 26(천곡동)	6122
상안초등학교 운동장	울산광역시 북구 천곡남로 59(천곡동)	4495
천곡중학교 운동장	울산광역시 북구 고래로 38(천곡동)	3430
천곡초등학교 운동장	울산광역시 북구 천곡길 138(천곡동)	1898
달천운동장	울산광역시 북구 농서로 301(달천동)	21334
농소초등학교 운동장	울산광역시 북구 가재길 57(달천동)	3037
달천고등학교 운동장	울산광역시 북구 가재길 63-23(달천동)	11642
달천중학교 운동장	울산광역시 북구 가재길 51(달천동)	5900
구.강동중학교 운동장	울산광역시 북구 무룡로 1093(정자동)	4022
구.강동초등학교 운동장	울산광역시 북구 무룡로 1119-6(정자동)	4719
튜릭아트박물관	울산광역시 북구 동해안로 861(당사동)	2890
강동중학교 운동장	울산광역시 북구 산음12길 10(산하동)	2555
강동초등학교 운동장	울산광역시 북구 화암4길 5(산하동)	1848
울산스포츠과학중고등학교 운동장	울산광역시 북구 산음3길 16(산하동)	14689
명촌근린공원	울산광역시 북구 진장24길 44(진장동)	20288
명촌둔치주차장	울산광역시 북구 명촌동 786-13	10507
명촌초등학교 운동장	울산광역시 북구 명촌동 895-1	3566
농수산물종합유통센터(옥외)	울산광역시 북구 진장유통로 90(진장동)	21973
진장중학교 운동장	울산광역시 북구 진장10길 24(진장동)	2950
효문운동장	울산광역시 북구 연암동 261-44	15798
북구청임시주차장	울산광역시 북구 연암동 1084-1	16441
무룡고등학교 운동장	울산광역시 북구 사청1길 30(연암동)	7530
연암중학교 운동장	울산광역시 북구 사청1길 12(연암동)	4706
연암초등학교효문분교 운동장	울산광역시 북구 효문동 770-4	4843
울산마이스터고등학교 운동장	울산광역시 북구 울동6길 7(효문동)	4700

효정고등학교 운동장	울산광역시 북구 울동2길 41(효문동)	8547
양정생활체육공원	울산광역시 북구 오지골2길 25(양정동)	26013
현대자동차문화회관주차장 및 운동장	울산광역시 북구 양정동 523-5	14716
울산양정초등학교 운동장	울산광역시 북구 양정2길 11(양정동)	2947
효정중학교 운동장	울산광역시 북구 염포로 363(양정동)	16665
누리어린이공원	울산광역시 북구 화봉동 1457-3	6248
한솔근린공원	울산광역시 북구 화봉동 1469-1	10258
화봉공원	울산광역시 북구 송내1길 15(화봉동)	11422
화동저수지주차장	울산광역시 북구 화봉동 47	1093
송정초등학교 운동장	울산광역시 북구 상방로 75(화봉동)	2840
화봉고등학교 운동장	울산광역시 북구 화동로 47(화봉동)	2714
화봉중학교 운동장	울산광역시 북구 통샘1길 2(화봉동)	6745
화봉초등학교 운동장	울산광역시 북구 화산로 42(화봉동)	1909
염포초등학교 운동장	울산광역시 북구 염포로 667(염포동)	2023
농소운동장	울산광역시 북구 호수중앙로 14(창평동)	44135
호계중학교 운동장	울산광역시 북구 동대11길 39(호계동)	8223
동대초등학교 운동장	울산광역시 북구 신천로 36(신천동)	2620
매곡초등학교 운동장	울산광역시 북구 매곡1로 49(매곡동)	6935
상방공원	울산광역시 북구 두부곡1길 25(연암동)	12025
북구청광장	울산광역시 북구 산업로 1010(연암동)	22502
연암초등학교 운동장	울산광역시 북구 두부곡4길 35(연암동)	3542
울산에너지고등학교 운동장	울산광역시 북구 화동2길 28(화봉동)	3600

☞ 지진 옥외 대피소 64개소를 지정했으며, 대피소 및 주요 지점에 안내표지판을 배치하여 쉽게 알아볼 수 있도록 함

♣ **공시 관련 문의사항 및 의견 제출은 울산광역시 북구 안전정보과 (담당자 : 박선웅, 전화 : 052)241-7834)로 하여 주시기 바랍니다.**